24-мĕш çул тухать. Хакĕ 15 пус.

1941
АПРЕЛЬ
27
ВЫРСАРНИКУН
99 (5814) №

Пĕтĕм тĕнчери пролетарисем, пĕрлешĕр!

ЧĂВАШ КОММУНИ

ВКП(б) ОБКОМĔПЕ ШУПАШКАР ХУЛА КОМИТЕЧĔН, ЧАССР ВЕРХОВНЫЙ СОВЕЧĔН ТАТА ШУПАШКАР ХУЛА СОВЕЧĔН ХАÇАЧĔ.

Кĕтӳ çӳремелли вырăнсемпе улăхсене лайăхлатмалла

Колхозсенчи выльăх-чĕрлĕхсен шучĕ çулран çул йышланса пырать. Çак çулсенче пирĕн республикăра фермăсен шучĕ нумай ӳсрĕ. Чăваш республикинче халĕ ĕне фермисем — 1.675, сысна фермисем—1.098, сурăх фермисем — 1.256, кайăк-кĕшĕк фермисем — 1.352. Кашни колхозрах вăтам шутпа виçĕ ферма шутланать.

Колхозниксен килĕсенчи выльăх-чĕрлĕхсен хисепĕ те хутшăнсах пырать.

Республикăри колхозсенче халĕ, вăйлă тырпулшăн кĕрешес ăмăрту сарăлса пынипе пĕрлех, колхозниксемпе колхозницăсем йышлă выльăх-чĕрлĕхсемшĕн, вĕсен продуктивлăхне ӳстересшĕн ăмăртаççĕ. СССР Совнаркомĕпе ВКП(б) Центральный Комитечĕ колхозниксене ĕçшĕн хушса тӳлесси çинчен йышăннă постановлени тăрăх выльăх-чĕрлĕх продуктивлăхне ӳстермелли плансем йышăннă май, ферма работникĕсем хăйсем çине социализмлă обязательствăсем илеççĕ. Ĕçшĕн хушса тӳлесси çинчен йышăннă постановлени колхозниксене производствăн пур участокĕсенче те, çав шутрах выльăх-чĕрлĕх ĕрчетес ĕçре те, пысăкран та пысăкрах çĕнтерӳсем тума, ытларах та ытларах тухăçлăх илме хавхалантарать. Колхозниксем çак историллĕ постановлени вĕсене мĕнле пысăк усă панине пит те аван курса тăраççĕ.

Выльăх-чĕрлĕх ĕрчетес тĕлĕшпе ĕçлекенсем, колхоз руководителĕсем çакна яланах асра тытса тăни кирлĕ: выльăх-чĕрлĕх шутне ӳстерсе пынипе пĕрлех, вĕсен пахалăхне, продуктивлăхне—урăхла каласан—ăратне лайăхлатса пымалла.

Çак ответлă задачăна пурнăçа кĕртсе пыма чи малтан выльăх-чĕрлĕхе кирлĕ апат базине тăвас тĕлĕшпе çине тăрса ĕçлес пулать. Выльăх-чĕрлĕхсене çу вăхăтĕнче тăрантарса, пăхса усрас çĕрте уйрăмăнах улăхсемпе кĕтӳ выränĕсене лайăхлатса, вĕсемпе пĕлсе усă курни пит те пысăк выräн йышăнса тăрать.

Юр айĕнчен тухнă çеремсем симĕслесех пыраççĕ. Çитес кунсенчех колхозсен кĕтĕвĕсем кĕтӳ çӳремелли выränсене, ирĕке тухаççĕ. Выльăхсене ирĕкре çӳретни, ура айĕнчи симĕс курăкпа тăрантарни — выльăх-чĕрлĕх продуктивлăхне хăпартма, çамрăк выльăхсене çитĕнме пулăшать.

Çакă вăл пуриншĕн те палăр, анчах çапла пулин те, республикăра нумай районсемпе колхозсенче кĕтӳ кĕтмелли выränсене лайăхлатас, вĕсемпе пĕлсе усă курас ĕçе йĕркелесси çине тивĕçлĕн çавăрăнса пăхмаççĕ-ха. Пирĕн республикăра чылай çĕрте кĕтӳ кĕтмелли выränсем çителĕклĕ мар. Çарансене лайăхлатас тĕлĕшпе иртнĕ çулта районсенче кăштах та пулин палăрмаллăх ĕç туман. Кĕтӳ выränсене культурăллă йĕркеленĕ колхозсем республикăра пуррипе çуккине те Çĕрĕç Халăх Комиссариачĕн работникĕсем пĕлмеççĕ. Мăншăнни палăр: тивĕçлĕ работниксем çак енĕпе нимех те туман, вăл ĕç çинчен маннă.

Колхозсенче халĕ çурхи ĕçсен планĕсене тăвассине вĕçлесе пыраççĕ. Нумай колхозсенче вăл плансене туса пĕтереççĕ те ĕнтĕ. Анчах çав плансенче кĕтӳ кĕтмелли выränсенче культурăллă йĕрке тăвас, улăхсене лайăхлатас тĕлĕшпе тумалли ĕçсене палăртмаççĕ.

Чылай колхозсенче кĕтӳ çӳретмелли выränсем çителĕклĕ мар пулсан та, вĕсене тĕрлĕ майсемпе аслăлатассишĕн, вĕсемпе пĕлсе усă курассишĕн кĕрешес выränне, кĕтӳ çӳретмелли выränсене чакарса пыраççĕ. «Новая жизнь» колхозра (Çĕрпӳ р.) юлашки çулсенче кĕтӳ çӳретмелли выränсене 100 гектара яхăн сухаласа пăрахнă. «Красный флот» колхозра кĕтӳ çӳретме юрăхлă çĕр мĕншĕрĕ те 9 гектара яхăн кăна шутланать. Чапаев ячĕпе тăракан колхозăн кĕтӳ çӳретме уйăрнă çĕр пачах та çук. Кун пек тĕслĕхсем кашни районрах пур.

СССР Совнаркомĕ 1941 çулти март уйăхĕнче «Хуратăпраллă мар тăрăхри колхозсенче тата совхозсенче тĕрĕс пусуçаврăнăшсем тăвасси çинчен» йышăннă постановленире ку тĕлĕшпе татăклăн каласа хăварнă:

«Тункатасене кăкласа, вĕтлĕхсене тасатса тата шурлăхсене типĕтсе çĕнĕ çĕрсене акмалла тăвасси выränне кĕтӳ çӳрекон выränсемпе çарансене сухалама чарас, çакă вăл усă куракан çĕрĕн хисепне ӳстерни пулмасть, чылай чухне вăл выльăх-чĕрлĕх ĕрчетессине чăрмантарса тăрать». Çакна пурнăçа кĕртсе пыраççишĕн çĕрĕç органĕсен, колхозсен вирлĕн кĕрешмелле.

Кĕтӳ çӳремелли выränсем пĕчĕк çĕрте вăл выränсемпе тĕрĕс усă курас ыйту уйрăмах çивĕччĕн тухса тăрать. Чылай колхозсенче халĕ кĕтӳ çӳремелли выränсенче ним йĕркелĕх те çук: кĕтĕве кĕтӳç мĕнле пăхас тет, çавăн пек илсе çӳрет. Кĕтӳ кĕтмелли выränсенче выльăхсене йĕркесĕр çӳреттересшĕн пĕтермелле. Унта культурăлăх, йĕркелĕх пулмалла. Ку тĕлĕшпе тăрăшса ĕçлекен колхозсенче ĕçе çакăн пек йĕркелеççĕ: кĕтӳ çӳретмелли выränсенче участоксем тăрăх уйăраççĕ, выльăхсене пĕр тапхăр — пĕр участокра, тепĕр тапхăр — тепĕр участокра çӳреттеççĕ. Çакăн пек йĕрке туни курăксене лайăх хунама май парать. Выльăхсем те курăк çитменнипе аптăрамаççĕ. Çакăн пек йĕркене кашни колхозрах тума тăрăшмалла.

Кашни колхозрах çакăншăн кĕрешмелле: кĕтӳсене çӳремелли культурăллă выränсем, шыв ĕçмелли выränсем, шыв патне анмалли çулсем йĕркеллĕ пулччăр. Çу вăхăтĕнче улăхсемпе кĕтӳ кĕтмелли выränсенчен мĕн илме май пуррине пĕтĕмпех илмелле.

Çавăнпа пĕрлех колхозсен, машинно-тракторнăй станцисен кĕтӳ выränĕсемпе çарансене лайăхлатас тĕлĕшпе нумай ĕçлемелле. Ку тĕлĕшпе СССР Совнаркомĕ пусуçаврăнăшсем пирки йышăннă постановленире пит те конкретлă каласа панă:

«МТС-сен çулталăклăх планĕсене шыв сăрхăнмалли канавсем тăвас, **тункатасене кăларас, вĕтлĕхсене тасатас, çарансене тата кĕтӳ çӳрекен выränсене тĕпренех лайăхлатас тата кăпкалатас ĕçсене кĕртмелле, çак ĕçсене пурнăçа кĕртнине тăтăшах тĕрĕслесе тăмалла».**

Çарансене тасатасси, подкормкăсем, удобренисем парса çемçетесси, нумай çулсем хушши ӳсокен курăксем акасси — çаксем вĕсем пурте çарансемпе кĕтӳ çӳремелли выränсене лайăхлатмалли мăйсем пулса тăраççĕ.

Апрелĕн 10-мĕшĕнче Чăваш АССР Халăх Комиссарĕсен Совечĕпе ВКП(б) Обком бюровĕ «Ишĕлсе пыракан сырмасене хирĕç кĕрешмелли мероприятисем çинчен» постановлени йышăнчĕç. Çак постановлени вăл — тырпул тухăçне ӳстерессишĕн тата выльăх-чĕрлĕх продуктивлăхне хăпартассишĕн кĕрешес ĕçре те пысăк пулăшу парать. Сырмасене асланса, ванса пырасран хытарни, пĕр енчен, кĕтӳ кĕтмелли çĕр лаптăкне ӳстерме май парать. «Тайлăк сывăхĕнчи çеремсене сухалама чарас... **Суха çĕрĕ пулнă тайлăк выränсенче колхозсене çаран участокĕсем тума сĕнес»**, — тенĕ вăл постановленире.

Кĕтӳ кĕтмелли выränсемпе тата çарансемпе çĕнĕлле майсемпе усă курма пуçăнма вăхăт ĕнтĕ. Выльăх-чĕрлĕх продуктивлăхне ӳстерес тĕлĕшпе тăракан задачăна ăнăçлăн пурнăçласси выльăх-чĕрлĕх апачĕн базине çирĕплетсе пынинчен килет. Выльăх апачĕ хатĕрлес ыйту колхозсен кулленхи пурнăçĕнче хăйне тивĕçлĕ выräн йышăнса тăмалла. Ку тĕлĕшпе чи малтан ферма работникĕсен, ялхуçалăх специалисчĕсен, çĕрĕç органĕсен çине тăрса кĕрешмелле. Партипе совет органĕсен задачи — социализмлă выльăх-чĕрлĕх валли апат базине çирĕплетсе пынине яланах тĕрĕслесе тăрасси пулать.

Колхозсенче кĕтӳ çӳремелли выränсене культурăллă тумалла, çарансене лайăхлатмалла. Кĕтӳ çӳретмелли выränсемпе тата çарансемпе наука вĕрентнĕ пек усă курмалла.

Таджик СС Республикинчи И. В. Сталин юлташ ячĕпе тăракан Пысăк Памир тракчĕн строителĕсене наградăлани

Сталинабадпа Хорог хушшинчи çӳллĕ тусем çинче автомобильпе çӳремелли çула тăвас тĕлĕшпе панă заданине рекордлă кĕске срокра пурнăçа кĕртнĕшĕн СССР Верховный Совечĕн Президиумĕ трактт строительстви уйрăмах мала тухнă Таджик СС Республикинчи колхозниксене, инженерсемпе техниксене, совет работникĕсемпе парти работникĕсене ССР Союзĕн орденĕсемпе тата медалĕсемпе наградăланă.

ЛЕНИН ОРДЕНĔПЕ çаксене наградăланă: **Абдулаев** Пулат—çул строительствинчи политмассăллă ĕçĕн руководителĕ, Таджикистанри Коммунистсен (большевиксен) Партийĕн Центральный Комитечĕн виççĕмĕш секретарĕ; **Анисимов** Николай Николаевич—пĕрремĕш стройучастокăн начальникĕ; **Азимов** Нозим—землекоп, Комсомолабад районĕнчи Сталин ячĕпе тăракан колхозри колхозник; **Абдулаев** Таир — землекоп, Шульмак районĕнчи М. Горький ячĕпе тăракан колхозри колхозник; **Гулломалиев** Нагрузали — землекопсен бригадирĕ, Рушан районĕнчи Буденый ячĕпе тăракан колхозри колхозник; **Кенжаев** Касыр—бурильщиксен бригадирĕ, Гарм районĕнчи «Большевик» колхозри колхозник; **Кузнецов А. А.**—çул строительстви начальникĕн политика енĕпе ĕçлекен заместителĕ, ВКП(б) Горно-Бадахшан Автономлă Оласть комитечĕн пĕрремĕш секретарĕ; **Мазаев А. В.**—çул строительстви управленийĕн начальникĕ, Таджик ССР Совнарком председателĕн заместителĕ; **Малик** Гадо—землекоп, Обн-Гарм районĕнчи Ворошилов ячĕпе тăракан колхозри колхозник; **Муратов** Сайдали — бурильщик, Калай-Хумб районĕнчи «Правда» ячĕпе тăракан колхозри колхозник; **Наибов** Исхак—бурильщик, Сангвор районĕнчи Ленин ячĕпе тăракан колхозри колхозник; **Роцушев** Курбанмамада — бурильщик, Бартанк районĕнчи Ленин ячĕпе тăракан колхозри колхозник тата ыттисем—пурĕ 15 çын.

ĔÇЛЕХ ХĔРЛĔ ЯЛАВ ОРДЕНĔПЕ 55 çынна наградăланă.

«ЗНАК ПОЧЕТА» ОРДЕНĔПЕ 95 çынна наградăланă.

«ЗА ТРУДОВУЮ ДОБЛЕСТЬ» медальпе 126 çынна наградăланă.

«ЗА ТРУДОВОЕ ОТЛИЧИЕ» медальпе 168 çынна наградăланă.

(ТАСС).

Пĕрремĕш номерлĕ çулйĕр строительствин работникĕсене наградăлани

Пĕрремĕш номерлĕ шосселлĕ çул строительствине ăнăçлăн пурнăçа кĕртнĕшĕн СССР Верховный Совечĕн Президиумĕ строительсене ССР Союзĕн орденĕсемпе тата медалĕсемпе наградăланă.

Ĕçлĕх Хĕрлĕ Ялав орденĕпе çаксене наградăланă: **Дмитрук И. М.** — строительствăн главнăй инженерĕ; **Старостин Г. Н.** — строительство участокĕн начальникĕ; **Федюков И. И.** — строительство начальникĕ.

«Знак почета» орденĕпе 5 çынна наградăланă, вăл шутра: **Громов Е. Н.** — строительство участокри начальникĕ; **Ефимов Г. Н.** — участокри ĕçсен производителĕ; **Кармашов С. Е.** — строительство участокĕн начальникĕ: **Стрельцов П. А.** — строительство начальникĕн заместителĕ; **Смирнов А. Г.** — строительство политотделĕн начальникĕ.

«За трудовое отличие» медальпе 18 çынна наградăланă. (ТАСС).

Паллă спортсменсене наградăлани

1941 çул хушшинче совет гиревикĕсем Георгиевский, Крылов, Новок, Попов тата Хотинский штанг енĕпе Пĕтĕм Союзри рекордсем 6 рекорд тунă, вĕсем тĕнчери рекордсене те чылай кая тăратса хăварнă. Физкультурăпа спорт ĕçĕсен СССР Совнаркомĕ çумĕнчи Пĕтĕм Союзри Комитечĕ, чаплă спортсменсен ĕçĕсене паллă туса, вĕсене хисеплĕ грамотăсем тата укçан премисем парса наградăланă.

* * *

Л. Мешков 500 метр хушшине брасс стилĕпе ишсе тунă Пĕтĕм Союзри рекорда çирĕплетнĕ. Мешков çав хушăна 7 минута та 10,6 секундăра ишсе тухнă, çакă вăл тĕнчери официальнăй рекордран 2,4 секунда чухлĕ иртсе кайать. Мешкова хисеплĕ грамота тата укçан премипа наградăланă.

(ТАСС).

СССР СОВНАРКОМĔНЧЕ

Таджик СС Республикинчи Гарм облаçĕнчи çĕр чĕтренипе сиен курнисене СССР Правительстви енĕпе пулăшу парасси çинчен

Таджик СС Республикинчи Гарм облаçĕнчи çĕр чĕтренипе сиен курнă халăха пулăшу парас шутпа, СССР Совнаркомĕ сиен курнă çынсене тăрăнма кирлĕ чухлĕ продовольстви уйăрнă тата Таджик ССР Совнаркомне 2 миллион тенкĕ тата оперативлă расходсем валли 300 пин тенкĕ панă.

Гарм облаçĕнче çĕр чĕтреннипе пулнă сиенсене пĕтерес шутпа СССР Совнаркомĕ Таджик ССР Совнаркомне 12.500 пин тенкĕ панă, вĕсенчен 7.800 пин тенки Гармри çĕмĕрлĕнĕ çуртсене юсанă çĕре, 4.700 пин тенки Гарм облаçĕнчи Гарм, Хаит, Калийлядиоб райцентрĕсенчи çĕмĕрлĕнĕ çуртсене юсанă çĕре тата строительство ĕçне каймалла.

Таджик ССР Совнаркомне тата Таджикистан КП(б) Центральный Комитетне Гарм облаçĕнчи çĕр чĕтреннипе сиен курнă колхозниксене 1941 çулта обязательно памалли натуральнăй поставкăсенчен, укçан тӳлемелли налогсемпе сборсенчен хăтарма ирĕк панă.

Майăн пĕрремĕшĕнчи радиопередачăсем

Майăн пĕрремĕшĕнче праздник ячĕпе интереслă радиопередача пулать. Ирхине Мускаври писательсем Хĕрлĕ площадьрен репортаж пама тытăнаççĕ. Хĕрлĕ Çарпа Тинĕс-Çар Флочĕн парачĕ çинчен каласа панине миллионшар çынсем итлеме пултараççĕ.

Демонстраци вăхăтĕнче Хĕрлĕ площадьпе союзлă çĕнĕ республикăсен столицисем хушшинче радиокалаçу пулать. Таллинра, Ригăра, Каунасра, Петрозаводскра тата Кишиневра микрофонсем умĕнче промышленноçлă пысăк предприятисенчи рабочисем, хресченсем, ачасем тухса калаççĕ. Вĕсем союзлă çĕнĕ республикăсенчи хулесемпе ялсенче Майăн пĕрремĕшне ирĕклĕн уявлани çинчен каласа параççĕ. Пĕтĕм çĕршыв пĕлсе тăракан бурщик Алексей Семиволосăн тата машинист Николай Лунинăн пленкăсем çине çырса илнĕ выступленийĕсене радио тăрăх параççĕ, искусствăн пысăк та чаплă деятелĕсен — Сталинла премисен лауреачĕсен - выступленийĕсем пулаççĕ. Кун каçиччен праздник концерчĕсем темиçе концерт пулаççĕ.

Майăн 2-мĕшĕнче Мускавпа Рига хушшинче радиотĕлпулу пулать. Кăнтăрла Хĕрлĕ Преснян культурăпа кану паркĕнче «Трехгорка» ткачихисем пухăнаççĕ. Ригăри «Красная текстильщица» фабрикинчи ткачихăсем хăйсен клубĕнче пухăнаççĕ. Мускаври микрофон умĕнче «Трехгоркăра» çитĕнсе ӳснĕ, халĕ Совет Союзĕн Геройĕсем пулса тăнă çынсемпе ытти паллă çынсем тухса калаççĕ, Ригăри микрофон умĕнче — стахановка-ткачихăсем. Юлашкинчен икĕ фабрикăри худсжествăллă пултарулăх коллективĕсен радиоконцерчĕ пулать. (ТАСС).

Пичет кунĕ умĕн

ВКП(б) Чăваш Обкомĕ Пичет кунне ирттересси çинчен постановлени йышăннă. Майăн 5-мĕшне—большевикла Пичет кунне уявласа ирттерни большевикла пичетĕн ĕççыннисене коммунистла воспитани парас çĕрти рольне татах та ӳстермелле, ĕççыннисен сарлака массисене партипе правительство йышăннă решенисене пурнăçа кĕртме, ССР Союзĕн экономикăпа оборона хăватне çирĕплетме мобилизацилемелле.

Парти райкомĕсем, Шупашкар хула комитечĕ тата районсенчи хăçатсен редакцийĕсем стена хăçачĕсен, Ленин — Сталин пичет çинчен каланă кĕнекесен выставкисене организацилемелле. Рабочисем, колхозниксем тата служащисем хушшинче большевикла пичет историйĕ, районри тата стена хăçачĕсен задачисем çинчен докладсемпе калаçусем, лекцисем ирттермелле.

Майăн 4—5-мĕшенче район центрĕсенче корреспондентсемпе вулакансен активĕн пухăвĕсене ирттермелле. Вăл пухусенче районри хăçат редакцийĕсен хăйсен ĕçĕсене мĕнле урăхлатса çĕнетесе пыни çинчен райхăçат редакторĕсен отчечĕсене итлемелле.

Предприятисенче, колхозсенче, шкулсемпе учебнăй заведенисенче тата учрежденисенче пухусем туса многотиражкăсен тата стена хăçат редакторĕсен отчечĕсене итлесе сӳтсе-явмалла.

Майăн 5-мĕшĕнче Шупашкар хулинче парти тата профсоюз активĕн пухăвĕ пулмалла. Унта «Чăваш Коммуни» тата «Красная Чувашия» хăçатсен редакторĕсем редакци ĕçĕсем çинчен отчетсем туса памалла.

Çавăн пекех, хăшпĕр районсенче «Чăваш Коммуни» тата «Красная Чувашия» хăçатсен редакцийĕсен отчечĕсем пулмалла.

ССР Союзĕпе Япони хушшинче нейтралитет çинчен тунă пакта ратификацилеменĕ

1941 çулти апрелĕн 25-мĕшĕнче ССР Союзĕпе Япони хушшинче нейтралитет çинчен 1941 çулти апрелĕн 13-мĕшĕнче Мускавра ССР Союзĕпе Япони Уполномоченнăйĕсем тунă пакта Япони императорĕ ратификацилеменĕ тата çав числарах, çав Уполномоченнăйсемех халăпусса çирĕплетнĕ декларацине ырланă.

Çакăнпа пĕр вăхăтрах, 1941 çулти апрелĕн 25-мĕшĕнче, СССР Верховный Совечĕн Президиумĕ ССР Союзĕпе Япони хушшинче нейтралитет çинчен 1941 çулти апрелĕн 13-мĕшĕнче Мускавра ССР Союзĕпе Япони Уполномоченнăйĕсем тунă пакта Япони императорĕ ратификацилеменĕ тата çав числарах çав Уполномоченнăйсемех халăпусса çирĕплетнĕ декларацине ырланă.

Çапла ĕнтĕ, ССР Союзĕпе Япони хушшинче нейтралитет çинчен тунă пактăн виççĕмĕш статьипе килĕшӳллĕн, 1941 çулти апрелĕн 25-мĕшĕнчен пуçласа пакт вăя кĕнĕ. (ТАСС).

Франци посолĕ г-н Бержери Мускава килсе çитнĕ

Апрелĕн 25-мĕшĕнче Франци çĕнĕ Чрезвычайнăй тата Полномочнăй Посолĕ г-н Г. Бержери Мускава килсе çитнĕ.

Белорусски вокзалта г-н Бержерине çаксем кĕтсе илнĕ: Наркоминделăн Протокольнăй Отдел Заведующийĕ В. Н. Барков юлташ тата Чрезвычайнăй тата Полномочнăй посолпа г-н Э. Лабонпа пĕрле Франци Посольствин составĕ.

ССР Союзĕн Францири полпречĕ верительнăй грамотăсене панă

ВИШИ, апрелĕн 25-мĕш. (ТАСС). Офи (Гавас) агентстви пĕлтернĕ тăрăх, паян Петэн ССР Союзĕн Францири полпродне Богомолова йышăннă. Богомолов хăйĕн верительнăй грамотисене панă тата Петэнпа кĕске калаçу иртернĕ.

МАЙ УЯВĔ УМĔНХИ СОЦИАЛИЗМЛĂ ĂМĂРТУ

Улатăрти паровозсем юсакан заводри стахановецсем. УКЕРЧĔК ÇИНЧЕ: токарь-механически цехри смена мастерĕ В. К. Кабаевский (сылтăмра), унăн смени плана яланах ирттерсе тултарать; сулахайра — нумай станокпа ĕçлекен строгальщик Н. П. Бурмистров, нормăна 300 процент таран тултарать.

А. Костин фото-укерчĕкĕ.

Малта пыракан бригадăсем

ÇĔМĔРЛЕ. Древкомбинатри 1-мĕш номерлĕ цех коллективĕ 1-мĕш квартала рекордлă çĕнтерӳ тунă. Вăл хăйĕн производствăллă программине виçĕ хут ирттерсе тултарнă.

Коллектив тунă çитĕнӳсемпе лăпланса лармасть. Халĕ вăл кашни кунах хăйне панă плана ирттерсе тултарать.

Кулленхи плана тултарас, ĕç тухăçлăхне хăпартас тĕлĕшпе уйрăмăнах В. Козлов, В. Ширяев, И. Алексеев, Отнюков юлташсен бригадисем малта пыраççĕ. Вĕсем вăтамран плана кашни кунах 150-шар процент тултараççĕ.

Козлов юлташ бригади (бригадăра 6 çын), уйăх пуçлансанах хăйне панă заданине ирттерсе тултарма пуçларĕ. Юлашки вăхăтра хăвăртлăхсене татах та ӳстерчĕ. Вăтамран илсен плана 150—160 процентран кая мар тултарать. Апрелĕн 23-мĕшĕнче плана 175 процент тултарнă. Бригадăра ĕç дисциплини çирĕп, нормăна тултарайманнисем çук.

Х. Л.

Кунсерен икшер, виçшер норма

КАНАШ. Май уявĕ умĕнхи ăмăртура илнĕ обязательствăсене Канаш станци депо коллективĕ пурнăçа ăнăçлăн кĕртсе пырать.

Çак кунсенче 712—91-мĕш номерлĕ паровозăн машинисчĕ Прохоров юлташ Канаш—Çĕмĕрле участокра йывăр составлă поездпа кайса килнĕ, вăл техникăллă хăвăртлăха 30 процент ирттерсе тултарнă.

Машинистсен примерĕпе хавасланса, слесарьсемпе токарьсем те пысăк тухăçлăхпа ĕçлеççĕ. Ефремов, Золотухин, Чеботарев юлташсем кулленхи нормăна 130 процент, Титов, Романов тата Абросимов юлташсем 150—170 процент, тимĕрçсем Федоровпа Степанов юлташсем 190-шар процент тултараççĕ.

Май уявĕ умĕнхи ăмăртура уйрăмăнах Толмазовпа Тарасов юлташсем пăха пример кăтартаççĕ. Токарь Тарасов юлташ çур уйăхри плана 378 процент, Толмазов юлташ 248 процент тултарнă.

Печатниксен çĕнтерĕвĕ

УЛАТĂР. Типографи коллективĕ Май уявĕ кунне апрельри плана 16 процент ирттерсе тултарма обязательство илчĕ. Çак обязательствăна пурнăçа кĕртессишĕн типографи коллективĕ пысăк хастарлăхпа кĕрешет.

Апрелĕн 20-мĕшне уйăхри плана типографи коллективĕ 119,6 процент тултарнă. Вăл шутран переплетнăй цех 132,9 процент, наборнăй цех 118,1 процент, печатнăй цех 103,4 процент.

Республика уйăхĕсенче

Çуркуннехи уйăхир ĕçĕсем

ЕЛЧĔК, апрелĕн 26-мĕш. (Телефон тăрăх). Районĕпе ку таранччен 320 гектар клевер акнă. Чылай колхозсенче вăрлăхсене яровизацилеççĕ. Пурĕ 647 центнер яровизациленĕ.

Уйăм колхозсенче калчасене апат парас ĕç пырать. Ворошилов ячĕпе тăракан колхозра ку таранччен 10 гектар, «Комбайн» колхозра — 15 гектар, Ищеряковăри колхозра 15 гектар çинче калчасене апат панă.

ЩИПЦОВ.

Райçĕрĕç пайĕн агрономĕ.

* * *

ШАМАРША, апрелĕн 26-мĕш. (Телефон тăрăх). Колхозсенче халĕ 280 центнер клевер акнă. Хăшпĕр колхозсен клевер вăрлăхĕсем çитмеççĕ. Районĕпе 30 центнер ытла клевер вăрлăхĕ кирлĕ. Паян нумай колхозсенче тĕттирă вăрлăхĕсене яровизацилеме тытăнчĕç. Тырпул тухăçне ӳстерессишĕн кĕрешмелли плансене пур колхозсенче те туса пĕтернĕ. Вăл плансене бригадăсене, звеносене çитернĕ. Плансене тума кашни колхозрах агрономсем пулăшнă.

Районра çуракине тухма пĕтĕмпех хатĕрленсе çитмен колхозсем те пурăх. «Труженик» тата «Динамо» колхозсенче вăрлăхсем кондицине ларман. Çавăн пекех Чепкас-Никольскри колхозра та вир вăрри паха мар.

КРАСНОВА.

Райçĕрĕç пайĕн заведующийĕ.

Элĕк районĕ акана тухас умĕн

ЭЛĔК, апрелĕн 26-мĕш. (Телефон тăрăх). Ялхуçалăх ĕçĕсене ăнăçлă туса пырассишĕн Элĕк районĕ Советски тата Хĕрлĕ Чутай районĕсемпе ăмăртать.

Апрелĕн 20—25-мĕшсенче колхозсем çуракине мĕнле хатĕрленсе çитнине пĕр-пĕрне тĕрĕслесе тухрĕç. Тĕрĕслӳ вăхăтĕнче кашни колхозрах 1941 çулшăн социализмлă ăмăрту договорĕ çирĕплетрĕç.

Пирĕн районра кăçал çуртрисене 11.930 гектар акмалла. Акма 25.077 центнер вăрлăх кирлĕ. Вăрлăх çителĕклĕ, пурне те сортланă. Мăн Вылăри, Сурăм варти, Хура варти, Синерти, Мăн Шĕвĕшри тата Янурасри колхозсен вăрлăхĕсем паха, кондицине лартнă.

Пур колхозсенче те ĕç планĕсем тунă. Заданисене бригадăсем, звеносем патне çитернĕ. Çуракинче пурĕ 1850 плуг, 2.820 сухă, 126 сеялка кирлĕ. Вĕсем çителĕклĕ, пурте юсавлă.

Халĕ пур колхозсенче те çураки ĕçĕсем пуçланчĕç. Районĕпе 1534 гектар клевер акмалла. Вăл шутран паянхи кун тĕлне 923 гектар акнă. Клеверсене майăн 1-мĕш тĕлне акса пĕтеретпĕр.

Ырăш калчисене 897 гектар çинче апат панă. Иртнĕ çулта акнă клевер вырăнĕсенче 220 гектар çинче апат панă.

Уйăм вырăнсенче çĕр типсе çитнине сăнама кашни колхозрах сигнал постисем уйăрнă.

Паянхи кун тĕлне 900 центнер çĕгулми вăрлăхне яровизацилеме хывнă. Тĕттирă вăрлăхĕсене яровизацилеме халĕ пӳлĕмсем хатĕрлеççĕ.

ВОЛКОВ.

Райçĕрĕç пайĕн заведующийĕ.

Ака ĕçне тытăнчĕç

ПЕРВОМАЙСКОЕ, апрелĕн 26-мĕш. (Телефон тăрăх). Паянхи кун тĕлне районра 596 гектар клевер акнă. Икĕ колхоз—«Красный луч» тата «Путь к социализму» колхозсем паян кăнтăрла ака ĕçне тытăнчĕç—сухана тухрĕç. Ытти сем ырансенче тухаççĕ.

Колхозсенче вăрлăхсем çителĕклĕ, пурте кондицине ларнă. Ку тĕлĕшпе пирĕн район кăçал иртнĕ çултинчен аванрах ĕçлерĕ.

Районра пурĕ 116 сеялка. Хăвăртрах акса пĕтерекен колхозсем хăйсен сеялкисене кӳршĕри колхозсене параççĕ. Сеялкăсемпе усă курмалли графиксем кашни колхозрах пур.

Ĕç планĕсене тума, çуракине тухас ĕçре пулăшу пама халĕ колхозсенче 11 агроном ĕçлеççĕ. Вĕсем ĕçшĕн хушса тӳлесси çинчен йышăннă постановлени çинчен ăнлантарса параççĕ. Вăл постановление 132 бригадăра сӳтсе-явнă. Кăçал колхозсенче пурĕ 480 звено ĕçлет. Вĕсем акана кĕске срокра ирттерме хатĕрленеççĕ. Çуракине 6—7 кунта вĕçлеме шутлатпăр.

И. АНТОНОВ.

Райçĕрĕç пайĕн заведующийĕ.

ПАРТИ ПУРНĂÇĔ

Малашне тата лайăхрах ĕçлемелле

ÇЕМĔРЛЕ. Хутарти пуçламĕш парторганизацинче отчетпа суйлав пухăвĕ лайăх хатĕрленнипе иртрĕ. Коммунистсем пухăва тĕплĕн хатĕрленсе пычĕç.

Территориллĕ пуçламĕш парторганизацинче парти членĕсем 5 çын, кандидатсем 6 çын. Малтанах çакна палăртмалла: пуçламĕш парторганизаци тата унăн секретарĕ Михайлов юлташ парти кандидачĕсене воспитани парас тĕлĕшпе сахал ĕçленĕ. Парти кандидачĕсене партиллĕ поручениесем сахал панă, вĕсене практикăллă ĕçре пиçĕхтерме тăрăшман.

Пуçламĕш парторганизаци партиллĕ пропаганда ĕçне йĕркелес тĕлĕшпе сахал мар ĕçленĕ. «ВКП(б) историйĕн кĕске курсне» харпăрхăй тĕллĕн вĕренекенсене пулăшма тĕрлĕ ыйтусем тăрăх лекцисемпе консультацисем чылай ирттернĕ.

Коммунистсенчен нумайĕшĕ колхозниксем умĕнче пысăк авторитетпа усă курасçĕ. Коммунист Н. Мозяков юлташ 6 çул хушши колхоз правлени председателĕ пулса ĕçлет. Вăл колхоза тăрăшса ертсе пырать. Ку колхоз кăçалхи суракине пур енчен те хатĕрленсе çитнĕ.

Колхозра ĕç дисциплини çулран çул çирĕплесе пырать. 1940 çулта 80 ĕçкунĕнчен кая ĕçлесе илнĕ колхозниксем 14 çын кăна шутланаççĕ.

1940 çулта колхоз çĕнĕрен тата 3 ферма организациленĕ, вĕсенче вылăх планпа пăхни чухлĕ пур, анчах вылăхсен ăратлăхне лайăхлатас тĕлĕшпе нумай ĕçлес пулать. Халĕ парторганизаци ку тĕлĕшпе ĕçлеме тытăннă.

Вылăх-чĕрлĕх ĕрчетес ĕçĕн çĕнĕ, пултаруллă кадрăсем ӳсрĕç. А. Викторов юлташ иртнĕ çулта 9 сысна аминчен 119 çăвăр илнĕ. И. Иванов, А. Алексеев, А. Федотова юлташсем те вылăх-чĕрлĕх ĕрчетес ĕçре примерлă ĕçлеççĕ.

Отчет тăрăх пренире 5 çын тухса каларĕ. Тухса калана юлташсем колхозниксене партипе правительство решенийĕсем çинчен куллен ăнлантарса пама кирлине, коммунистсене воспитани парассине, ялти учрежденисене таса тытмаллине палăртрĕç.

С. БАТЬКОВ.

Хатĕрленмесĕр тунă доклад

Етĕрне хулинчи потребитель кооператив правленийĕнчи пуçламĕш парторганизацинчи отчетпа суйлав пухăвĕ палăртнă вăхăтран пĕр сехет кая юлса уçалчĕ. Пуçламĕш парторганизацин секретарĕ Аникин юлташ нумай каларĕ, анчах парторганизаци ĕçне кăтартса паракан пĕр чĕрĕ пример та тупса калаймарĕ.

Парторганизацинче коммунистсем 9, вĕсенчен виççĕшĕ кăна парти историне тимлесе вĕреннĕ, ыттисем халĕ те тĕплĕн вĕренме тытăнман.

Парти историне вĕренекен коммунистсем валли кашни уйăхрах юлташла каласусем туса ирттересси çинчен пухусенче темиçе хут та йышăннă. Анчах та çак решенисене пурнăçа кĕртмен, вĕсем хут çинче çеç тăрса юлнă. Аникин юлташ хăй те коммунистсем пухусенче йышăннă решенисене пурнăçлассишĕн тăрăшман.

Социализмлă ăмăрту çинчен те докладчик нумай каларĕ. Кунта та лайăх примерсем çук. Прогул тунисем 10 çын пулнă. Ку вăл парторганизаци производствăри ĕç дисциплинине çирĕплетессишĕн кĕрешменни çинчен калать.

Пуху парторганизацин тата унăн секретарĕн Аникин юлташăн пысăк ситменлĕхĕсене кăтартса пачĕ.

А. ЧЕХОНИН.

Производствăна çителĕксĕр ертсе пынă парторганизацинче

— Ултă членран пилĕк член, çичĕ кандидатран тăватă кандидат пухăннă. Парти членĕ Слепнев юлташ кирек хăçан та пухусене çур сехет кая юлса килет, вĕсене кĕтсе тăмастпăр, пухăва уçмалла пулать пулĕ,—терĕ Сĕнтĕрвăрринчи Судоверфьри пуçламĕш парторганизацин секретарĕ Евсеев юлташ.

Пуху уçалчĕ. Евсеев юлташ хăйĕн отчетлă докладне пуçларĕ. Слепнев коммунист çинчен калана вăхăтрах, хăй те килсе çитрĕ.

— Мунчана кайнăччĕ... халĕ те васкаса килтĕм те, çавах каярах пултăм, — ăнлантарчĕ пухăва Слепнев.

— Иртнĕ отчетпа суйлав пухувĕ хыççăн, — терĕ Евсеев малалла, — чылай вăхăт хушши пуçламĕш парторганизацин секретарĕ пулса Слепнев ĕçлерĕ. Анчах вăл парторганизацин пухăвĕсене виçĕ уйăх хушшинче те пĕрре те ирттермен. Член укçи пухас ĕç çине сиелтен пăхнă. Пухнă укçана икĕ уйăх хушши хăйĕн кăсъинче чиксе çӳренĕ. Коммунистсенчен пухнă 162 тенкĕ укçана халĕ те кайса хывман-ха.

Евсеев юлташ хăйĕн докладĕнче иртнĕ суйлавран пуçласа кăçалхи январь уйăхне çитиччен пуçламĕш парторганизаци тата унăн секретарĕ пулнă Слепнев ĕçĕсем çинчен ытларах чарăнса тăчĕ. Пуçламĕш парторганизаци отчетлă тапхăрта начар ĕçленĕ. Уйрăм коммунистсем пухусене çӳремен. Сăмахран, Староверова коммунистка отчетлă тапхăрта пĕр пухура та пулман, член укçисене ултшар уйăх хушши тӳлемен, партиллĕ поручениесене пурнăçламан.

Докладчик хăйĕн докладне сехет çурă каларĕ. Анчах вăл производство тата XVIII партконференцин решенийĕсене пурнăçа кĕртсе пырас тĕлĕшпе кунти парторганизаци мĕнле ĕçсем туса ирттерни çинчен путлĕн каласа памарĕ. Производствăра пысăк çитменлĕхсем пур. Судоверфь директорĕ çăмăлтарах ĕççемпе кăна финплана тултарас çул çине тăнă.

Пуçламĕш парторганизаци тата судоверфь XVIII партконференцин решенийĕсене пурнăçа кĕртсе пырас тĕлĕшпе çителĕксĕр ĕçленĕ. Судоверфь апрелĕн 21-мĕшĕнче кăна график тăрăх ĕçлеме тытăннă. Хăшпĕр цехсенче тасалăхпа йĕркелĕх халичченех çук.

Пренире тухса калакансем производствăра коммунистсем сахал пулнине кăтартса пачĕç. Пуçламĕш парторганизацинчи 13 коммунистран производствăра ĕçлекенсем 3 çын кăна, ыттисем конторăра ĕçлеççĕ.

Пуçламĕш парторганизацин секретарĕ Евсеев юлташ хăй те, пристаньре ĕçленĕ май, судоверфь производствине тĕплĕн пĕлмест, производствăра питĕ сахал пулать.

Пуçламĕш парторганизаци тата унăн секретарĕ Евсеев юлташ производствăпа сахал интересленнĕ, ĕç дисциплинине çирĕплетессишĕн начар кĕрешнĕ, уйрăм коммунистсене практикăллă пулăшу паман. Коммунистсен пĕлӳлĕхне ӳстерес тĕлĕшпе те питĕ çителĕксĕр ĕçленĕ.

Пуху пысăк активлăхпа иртрĕ: пуçламĕш парторганизаци секретарĕ пулса ĕçленĕ Евсеев юлташа хытă критикларĕç.

М. ЯДРОВ.

Куллен кирлĕ таварсене йышлăн кăларас пулать

КАНАШ. «Авангард» артельти пуçламĕш парторганизацинче парти членĕсем 4 çын, кандидатсем 2 çын. Вĕсенчен иккĕшĕ производствăра ĕçлеççĕ. Артелĕн хуçалăхĕ пысăк теме юрать. Артель пĕрремĕш кварталти плана ытлашшипех тултарнă. Уйрăм продукцисем тăрăх çулталăкри плана тултарасси патне çитнĕ. Çулталăк хушшинче 33 пин мăшăр алса кăларма пăхнă пулсан, пĕрремĕш кварталта 32 пин мăшăра яхăн кăларнă. Пĕрремĕш кварталта канатсемпе вĕренсем явса кăлармалли çулталăкри плана 40 процент, пир-авăр тĕртмелли кварталти плана 110,9 процент, щеткăсем туса кăлармалли плана 509 процент тултарнă.

Пуçламĕш парторганизацине артель отчетпа суйлав пухуне çакăн пек çитĕнӳсемпе кĕтсе илчĕç. Отчетпа суйлав пухăвĕнче çитменлĕхсем те палăрчĕç. Артель уйрăм продукцисем тăрăх, сăмахран, кăçат, атă-пушмак туса кăлармалли кварталти плансене тултарайман.

Çакна палăртмалла: пуçламĕш парторганизаци тата уйрăм коммунистсем продукцин хăйне ларакан хакне чакарассишĕн çителĕксĕр кĕрешеççĕ. Пĕр центнер кĕççе план тăрăх 273 тенкĕ тăмалла пулсан, вăл 520 тенке ларнă. Атă-пушмак мастерскойĕ хăйĕн расходне витсе пыраймасть.

Пуçламĕш парторганизаци секретарĕн отчетлă докладĕ тăрăх туха каласа кансем пĕтĕм ĕçе XVIII партконференцин решенийĕсем тăрăх çĕнетсе урăхлатма, куллен кирлĕ таварсем ытларах туса кăларма тата продукцин хăйне ларакан хакне чакарма кирли çинчен кăтартса пачĕç.

И. КОРНИЛОВ.

Ялхуçалăхне çителĕксĕр ертсе пынă çĕрте

Ĕçсынни депутачĕсен Советски райсовет исполкомĕ колхозсене организацине хуçалăх енчен тĕреклетес тĕлĕшпе çителĕксĕр ĕçлет. Партипе правительство колхозниксене ĕçшĕн хушса тӳлесси çинчен йышăннă постановлнине колхозниксемпе колхозницăсем хушшинче ăнлантарса парассине халичченех кирлĕ пек организацилемен.

Районри чылай колхозсем çуракине япăх хатĕрленеççĕ. Хăшпĕр колхозсенче клевер тата пахча-çимĕç вăрлăхĕсем çитмеççĕ. Колхозсем пĕр-пĕрин хушшинче вăрлăхсене улăштарса çитермен. Вăрлăхсене сортласа тасатас ĕç çине те çителĕксĕр çавăрăнса пăхаççĕ.

Колхозсенче ялхуçалăх машинисем пурте юсавлă мар. Хăшпĕр колхозсенче лаша кӳлмелли хатĕрсене колхозниксен аллине валеççе панă. Лаша кӳлмелли хатĕрсене тата ытти инвентарьсене юсаса хатĕрлесси те япăх пулса пырать.

Райсовет исполкомĕ тата райçĕрĕç пайĕ колхозсенче обществăллă вылăхчĕрлĕх ĕрчетес, фермăсем валли вылăхсен ăратлăхне лайăхлатас ĕçе начар ĕçленине палăртрĕç. Хула комитетĕнче ĕçе отчетсене вăхăтра тăратнă тăрăх çеç хаклаççĕ. Анчах производствăллă планпа мĕнле тултарса пыни вĕсене интереслентермест.

Отчетпа суйлав пухăвĕ парторганизацин ĕçĕсене малашне лайăхлатса пыма тивĕçлĕ решени йышăнчĕ. Пуçламĕш парторганизацин секретарĕ пулса ĕçлеме Ф. Безубиков юлташа суйларĕ.

Н. ЯШКОВ.

Суйлавсен хроники

КУСЛАВККА. Районра пуçламĕш парторганизацисем 26 шутланаççĕ. Отчетпа суйлав пухăвĕсем апрелĕн 25-мĕш тĕлне 19 организацинче пулса иртнĕ. Пухусем пысăк активлăхпа иртеççĕ, пухура пулнă коммунистсенчен 95 процентĕ пренире тухса калана. Пренире тухса калакан юлташсем коммунистсен производствăри авангардлă ролне ӳстересси, воспитани ĕçне вăйлатасси çинчен ытларах чарăнса тăраççĕ.

* * *

ОКТЯБРЬСКОЕ. Партин пуçламĕш организацисен ертсе пыракан органĕсен отчетпа суйлав пухăвĕсем вĕçленеççĕ. Районра пуçламĕш парторганизацисем 15 шутланаççĕ. Халĕ 13 организацире отчетпа суйлав пухăвĕсем пулса иртрĕç ĕнтĕ. Пуçламĕш парторганизацисен секретарьне малтанхи хут суйланисем 8 çын.

* * *

ИĔПРЕÇ. Апрелĕн 21—22-мĕшĕсенче ВКП(б) райкомĕнчи пуçламĕш парторганизацин отчетпа суйлав пухăвĕ пулса иртнĕ. Партбюро ĕçĕсем çинчен тунă отчетлă доклад тăрăх пренире 12 çын тухса калана.

* * *

ШУПАШКАР. Шупашкар хулинче пуçламĕш парторганизацисем мĕнпурĕ 101. Апрелĕн 25-мĕшĕ тĕлне 58 пуçламĕш парторганизацисенче отчетпа суйлав пухăвĕсем пулса иртнĕ. Ку тараничен пур пуçламĕш парторганизацисенче те пухусем организованно иртнĕ. Анчах та, апрелĕн 21-мĕшĕнче ЧАССР Совнаркомĕ çумĕнчи топливо промышленноçĕн Управленинчи пуçламĕш парторганизацинче отчетпа суйлав пухăвĕ пулман. Коммунист Ершов пухăва пыман. Вăл иртнĕ çулти отчетпа суйлав пухуне те ӳсĕрпе пырса пуху ирттерме чарнă пулнă. Ку ыйтăва ВКП(б) горкомĕ сӳтсе-явать.

* * *

ИШЛЕЙ. Районра апрелĕн 10-мĕшпе 21-мĕшĕ хушшинче пур пуçламĕш парторганизацисенче те отчетпа суйлав пухăвĕсем пулса иртрĕç. Пуçламĕш парторганизацисен ĕçĕсене пурине те çителĕклĕ тесе хаклана. Пуçламĕш парторганизацисем 17 шутланаççĕ пулсан, 11 организаци секретарьне уннăн ĕçленĕ юлташсенех суйланă.

Пухусем активлă иртрĕç. Пухăва пынă коммунистсенчен пурте тенĕ пекех отчетлă докладсем тăрăх пренире тухса каланă. Çĕнĕрен суйланă секретарьсене малашнехи ĕçе лайăхлатма конкретлă сĕнӳсем парса хăварнă.

* * *

ЕТĔРНЕ. Райсовет исполкомĕнчи пуçламĕш парторганизацин отчетпа суйлав пухăвĕ парторганизаци секретарĕн отчетлă докладне пысăк активлăхпа сӳтсе-явrĕ. Отчетпа суйлав пухăвĕ комсомол организацине кирлĕ пек ертсе пыманнине, дисциплинăна çирĕплетессишĕн, коммунистсен политикăллă пĕлӳлĕхне ӳстерçе пырассишĕн çителĕксĕр кĕрешнине палăртрĕç. Çавăн пекех тата çак отчетпа суйлав пухăвĕ пуçламĕш парторганизаци çамрăк коммунистсемпе начар ĕçленине, парти райкомĕ парторганизацине практикăллă пулăшу сахал панине кăтартса хăварчĕ.

Отчетпа суйлав пухăвĕ отчет тăрăх тивĕçлĕ решени йышăнчĕ. Пуçламĕш парторганизацин секретарĕ пулса ĕçлеме П. Мешалкин, унăн заместителĕ пулса ĕçлеме Ф. Качергина юлташсене суйлерĕ.

Çураки умĕн

Ачча сельповĕн правленийĕ çуракинче куллен кирлĕ таварсене уя тухса сутма палăртнă. Таварсене 38 пин тенкĕлĕх уйăрса хунă. Вăл шутран сахăр, конфеткăсем тата премĕксем 14 пин тенкĕлĕх, пируссем, махорка тата спичкăсем 13 пин тенкĕлĕх тата ытти таварсем 11 пин тенкĕлĕх уйăрса хунă.

С. ГРИГОРЬЕВ.

Çамрăк коммунистсемпе ытларах ĕçлемелле

Чăвашдревпромсоюзри пуçламĕш парторганизаци, иртнĕ вăхăтпа танлаштарсан, хăйĕн ĕçне чылаях лайăхлатнă. Пĕрремĕш кварталта производствăллă плана 100 процент ытларах тултарнă. Отчетлă тапхăрта парторганизаци 2 комсомолеца парти членĕн кандидатне илнĕ. Кашни коммунистăн поручениесем пур. Бугров, Иванов, Безубиков, Виноградов, Водопьянов коммунистсем парти историне учебник тăрăх вĕренсе тухнă. Коммунистсем валли докладсемпе лекцисем ирттернĕ. Массăллă агитаци ĕçне та начар мар туса пынă. «Крестьянин» завод çумне çирĕплетнĕ агитаторсем аван ĕçленĕ. Агитаци ĕçне производствăллă ыйтусемпе çыхăнтарса пынă. Çавна пула завод хăйĕн 1941 çулти пĕрремĕш квартал планне мартăн 15-мĕшĕнче тултарнă.

Пуçламĕш парторганизаци обществăллă организацисене лайăх ертсе пынă, стена хаçатне йĕркеллĕ кăларса тăнă.

Калас пулать, пуçламĕш парторганизацин ĕçĕнче çитменлĕхсем те пур. Вăл çитменлĕхсене пуçламĕш парторганизацин отчетпа суйлав пухăвĕнче докладчик тата пренире тухса калакансем тĕплĕн кăтартса пачĕç.

Парторганизаци комсомол организацине ĕçре пулăшса, ертсе пырас тĕлĕшпе начар ĕçне чылаях лайăхлатнă. Парти членĕн кандидачĕ комсомол комитечĕн секретарĕ Водопьянов юлташ комитетра çителĕксĕр ĕçлет.

Парти членĕн кандидачĕ Виноградов юлташ пуçламĕш парторганизаци çамрăк коммунистсем хушшинче начар ĕçленине палăртрĕç.

— Март уйăхĕнчен вара,—тет вăл,— пуçламĕш парторганизацин секретарĕ те, унăн заместителĕ те манпа калаçса пăхман. Вĕсем эпĕ мĕнле вĕренсе пынипе, эпĕ мĕнле кĕнекесем вуланипе пачах интересленмен.

Пренире тухса калакансем парти хула комитечĕ енчен пуçламĕш парторганизацине çителĕксĕр пулăшнине палăртрĕç. Хула комитетĕнче ĕçе отчетсене вăхăтра тăратнă тăрăх çеç хаклаççĕ. Анчах производствăллă плансене мĕнле тултарса пыни вĕсене интереслентермест.

Отчетпа суйлав пухăвĕ парторганизацин ĕçĕсене малашне лайăхлатса пыма тивĕçлĕ решени йышăнчĕ. Пуçламĕш парторганизацин секретарĕ пулса ĕçлеме Ф. Безубиков юлташа суйларĕ.

Н. ЯШКОВ.

Парторганизаци çителĕксĕр ĕçленĕ

СĔНТĔРВĂРРИ. Çак кунсенче «Социализм» артельти пуçламĕш парторганизацин отчетпа суйлав пухăвĕ пулса иртрĕ. Акатовпа Муравьева юлташсем пухăва вăхăтра пыман пирки пуху 30 минута кая юлса уçалчĕ. Çакă ĕнтĕ уйрăм коммунистсен дисциплина çителĕксĕр пулнине кăтартса парать.

Пуçламĕш парторганизацин секретарĕ Курябин юлташ хăйĕн отчетлă докладĕнче XVIII партконференцин решенийĕсене парторганизаци пурнăçа мĕнле кĕртсе пыни çинчен тĕплĕн каласа пама пултараймарĕ. Çавăн пекех вăл комсомол тата обществăллă организацисене мĕнле пулăшса ертсе пыни çинчен те çиелтен кăна чарăнса тăчĕ.

Уйрăм коммунистсем «ВКП(б) историйĕн кĕске курсне» вĕренес тĕлĕшпе кая юлнă. Костров тахçантанпах учебникăн 4-мĕш сыпăкне вĕренет. Михайлов юлташ та 6-мĕш сыпăка çитнĕ те чарăннă. Муравьева юлташ пачах вĕренмест.

Пренире тухса калакансем XVIII партконференцин решенийĕсене пурнăçлассишĕн, çавнашкалах, артельти ĕç дисциплинине çирĕплетессишĕн çителĕксĕр кĕрешнине палăртрĕç.

— Пĕтĕм Союзри XVIII партконференцин решенийĕсене артель членĕсене ăнлантарса парас ĕç начар. Решенисене ăнлантарса парассине производствăпа çыхăнтарни пулмарĕ, — тесе кăтартса пачĕ Петров юлташ.

Артелĕн сысна ферми пур. Вăл фермăра план тăрăх кăçалхи январьĕн 1-мĕшне 40 сысна пулмалла пулнă пулсан, паян куна 10 сысна кăна.

Артелĕн кăçал 7 гектар çинче пахчаçимĕçсем лартса тумалла. Ку тарана çитсе те вăрлăхсем хатĕрлемен. Ялхуçалăх инвентарĕсем çук.

Отчетпа суйлав пухăвĕ пуçламĕш парторганизацин ĕçне çителĕксĕр, тесе хакларĕ.

М. Я.

Решенисене пурнăçа кĕртнине тĕрĕслетпĕр

ВКП(б) Канаш райкомĕ юлашки вăхăтра йышăннă решенисене пурнăçа кĕртнине тĕрĕслес тĕлĕшпе ытларах ĕçлеме пуçларĕ. Апрель уйăхĕнче вăл Катекри пуçламĕш парторганизаци тата Асхвари кандидатсен группи парти Чăваш Обкомĕн V пленумĕн решенийĕсене пурнăçа мĕнле кĕртнине тĕрĕслесе тухрĕ.

Тĕрĕсленĕ хыççăн çакă палăртрĕ: пуçламĕш парторганизаци секретарĕ Лубашкин, кандидатсен группин парторгĕ Иванов юлташсем Обком пленумĕн решенийĕсене ăнлантарас ĕçе колхозсем умĕнче тăракан задачăсене пурнăçлассипе çыхăнтарман, колхозниксене çуракине лайăх хатĕрленессишĕн кĕрешме мобилизацилемен. Çитĕнӳсемпе лăпланнине пула çуракине хатĕрленесси сӳрĕкленнĕ. Колхозра ку тарниччен те тулă, пăри вăрлăхĕсене кондицине çитермен. Ялхуçалăх машинисем те пурте юсавлă мар, çамрăк вылăхсене кирлĕ пек пăхмаççĕ.

Асхвари кандидатсен группи çамрăк коммунистсемпе комсомолецсем хушшинче çителĕксĕр ĕçлет. ВКП(б) кандидачĕ Александров юлташ хăйĕн пĕлĕвне ӳстерме тăрăшмасть. Уйрăм коммунистсем (Трофимов, Никитин) государство умĕнчи обязательствăсене тултарса çитермен.

ВКП(б) райкомĕн бюровĕ тĕрĕслӳ итогĕсене сӳтсе-явнă хыççăн Катекри парторганизаци секретарьне Лубашкин юлташа, Асхвари кандидатсен группин парторгне Иванов юлташа вĕсем Обком пленумĕн решенийĕсене пурнăçлассишĕн çителĕксĕр ĕçленине кăтартса пачĕ. Пленум решенийĕсене коммунистсен пухăвĕнче сӳтсе-явнипех лапланнă, вĕсене кашни колхозник патне çитермен.

Нумай пулмасть парти райкомĕ Шакăлти территориллĕ парторганизаци пирки йышăннă хăйĕн решенине пурнăçа мĕнле кĕртнине тĕрĕслерĕ. Райком йышăннă решенинче пуçламĕш парторганизаци колхозсене ертсе пырас, пулăшас тата коммунистсене воспитани парас тĕлĕшпе сахал ĕçленине палăртнăччĕ. Халĕ çак парторганизаци хăйĕн ĕçне самаях лайăхлатни курăнать. Анчах ВКП(б) райкомĕ кăтартнă çитменлĕхсене пурне те пĕтермен-ха. Парторганизаци комсомол организаци çине çителĕксĕр çавăрăнса пăхать, единоличниксем хушшинче те сахал ĕçлет. Çавна пула кунта коллективизаци кая юлса пырать.

Йышăннă решенисене мĕнле пурнăçласа тата уйрăм коммунистсен ответлăхне çĕклеме, çитменлĕхсене пĕтерме пулăшать. Парти организацисем, çакна яланах асра тытса, йышăннă решенисене кулленех тĕрĕслесе тăмалла. Çак тума хушаççĕ партин XVIII конференцийĕн решенийĕсем.

С. МИРОНОВ.

Вырăссен трехлинейнăй винтовки

(Шухăшласа кăларнăранпа 50 çул çитнĕ тĕле)

1891 çулта апрелĕн 28(16)-мĕшĕнче вырăс çарĕн вооруженине çĕнĕ винтовка йышăннă, ăна вырăссен «трехлинейная винтовка образца 1891 г.» тесе ят панă. Унтанпа аллă çул хушши ĕнтĕ çак винтовкăпа вырăс çарĕнче пĕр улăштармасăр усă курнă, вăл тата хальхи вăхăтченех Хĕрлĕ Çар вооруженийĕнче пурăнать. 1930 çулта кăна кăшт урăхлатса çĕнетнĕ. Хĕрлĕ Çар боецĕсем çак винтовкăпа граждан вăрçин франчĕсенче çĕнтерӳ тунă, Хасан кӳлли патĕнче, Халхин-Гол шывĕ патĕнче, Маннергейм линине штурмланă чухне хăйсене нихăçан тĕкĕмленми мухтавпа витрĕç.

Халиччен, XIX ĕмĕртен пуçласа, çар хĕçпăшалĕн нихăш образецĕ те пĕр улшăнмасăр çавăн пек нумай вăхăт хушши тытăнса тăни пулман. Пĕр çакă кăна 1891 çулта винтовкăн чаплă образецне туни çинчен калать. Кунччен малтан вырăс çарĕн стрелковăй вооруженийĕ, противник вооруженийĕпе танлаштарсан, техника тĕлĕшĕнчен кайра тăнă, ку вăл уйрăмах Крым кампанийĕ вăхăтĕнче хыттăн палăрнă. Крым кампанийĕн урокĕсем патша правительствине çара çĕнĕ йышши винтовкăпа, ютçĕршывсенчи чи лайăх образецсенчен кайра тăман винтовкăпа хĕçпăшаллантарас ыйтусемпе ĕçлеме хушнă. Вооружени пахалăхĕ тĕлĕшпе ютçĕршывсенчен юлас мар тесе, вырăс çарне кунччен малтан кĕске вăхăт хушшинчех çĕнĕ образецлă винтовкăсемпе (1856, 1866, 1869, 1870 ç. ç.) темиçе хутчен те хĕçпăшаллантарнă.

1877—78 çулсенче вырăссемпе туркăсем хушшинче пулнă вăрçăра Россия çарĕн вооруженийĕнче унчухнехи вăхăтăн пачах çĕнĕ образецлă винтовка—Бердан винтовки, çавăн пекех тата кивелсе çитнĕ, 1869 çулти образецлă винтовка пулнă. Анчах çара çĕнĕ винтовкăпа хĕçпăшаллантарасси пит ерипен пулса пынă. Кунсăр пуçне, салтăсем пит инçетрен пеме хăнăхассинчен тата çавна мăн вĕсем патроншене ытлашши пĕтерессинчен хăраса, вырăс çарĕн пăшалĕсене инçете пеме чарăкан прицелпа туса йĕркеленĕ (1869 çулти винтовка—600 утăм, Бердан винтовки—1.500 утăм таран пеме пултарнă). Çакна пула çĕнĕ хĕçпăшалăн чи лайăх енĕсенчен пĕринпе — дальнобойноçпа—усă курман. Çакă вăл Турци çарне вооружени тĕлĕшĕнчен вырăс çарĕнчен маларах тăма май панă.

Винтовкăн перес хăвăртлăхне ӳстерес тĕлĕшпе малалла та ĕçлесе пыни магазинлă пăшал тăвасси патне илсе пынă. Малтанхисемпе, пĕр зарядлă пăшалсемпе танлаштарсан, магазинлă винтовкăсем тӳрех темиçе патронпа авăрланма пултарнă. Çак йышши пăшалсене 80-мĕш çулсен пуçламĕшĕнче лайăх тесе хаклана. Çарсенче, пуринче те тенĕ пекех, вооруженири винтовкăсене урăхлатса, магазинлă винтовкăсем тăвас тĕлĕшпе ĕçлеме пуçланă. Тĕтĕмсĕр тар шухăшласа кăларни çав çулсенчех хĕçпăшал техникине малалла аталантарма, пĕчĕк калибрлă винтовкăсем çине куçассине пурнăçлама май панă. Калибра пĕчĕклетни мĕнле вырăн йышăнса тăни çакăнтан та курăнать: çапла тунипе винтовкăн баллистически пахалăхĕсем, вăл шутра—тĕл пересси те лайăхланнă, винтовкăн тата патронсен йывăрăшĕ те пĕчĕкленнĕ.

Тĕтĕмсĕр тарпа усă курни пенĕ чухне стреляемпе тĕтĕмрен кăна, винтовкăна тасамарлатакан нагартан кăна тухса тăракан тĕтĕмпе пулăшнă. Çавăн пекех тата çĕнĕ винтовкăна пăшăлтатакан, çĕтĕртекен пулă çĕнĕ пăшăлтатăвĕ те çĕнĕ винтовкăна пысăк авторитет парнă. Çавăнпа та çĕнĕ винтовкăна «пăшăлтатакан винтовка» тесе ят панă.

Çĕнĕ винтовкăна Сергей Иванович Мосин пулнă. Вăл 1849 çулта çуралнă. Кадетски корпусран вĕренсе тухнă хыççăн вăл Михайловскри артиллери училищине кĕнĕ, унта кĕске вăхăт хушши стройра пулнă хыççăн Михайловскри артиллери академине вĕренме кĕме экзаменсем панă. 1875 çулта академирен вĕренсе тухнă. С. И. Мосина Тула хулинчи оружейнăй заводра мастерской начальникĕ пулса ĕçлеме янă.

Заводра ĕçленĕ чухне С. И. Мосин хĕçпăшал ĕçне çавтери юратнă тата конструкторăн тĕлĕнмелле талантне кăтартнă. Магазинлă винтовка тăвас шухăш ăна пĕтĕмĕшпех çавăрса илнĕ. Вăл пăшал прикладĕне вырнаçтарас лартмалли тата 8 патрон шăнăçакан питех те чаплă магазин шухăшласа кăларнă. 1883 çулта Мосин системин винтовкине офицерсен стрелковăй шкулĕнчи комиссине тăратнă, унта магазинлă пăшалсене тĕрĕслесе пĕлнĕ. Тĕрĕслесе пăхни винтовкăн механизмĕсене кăштах юсаса çĕнетмеллине кăтартнă. Мосин хăйĕн пăшалне вĕçне çитиех туса çитерес тĕлĕшпе ĕçлеме тытăннă. 1885 çулта çĕнĕрен тĕрĕслесе пĕлсен лайăх пахалăхлă пулни курăннă. Çакăн хыççăн вара Мосин системин винтовкисене йышлăн туса кăларма тата вĕсене, анлăн тĕрĕслесе пĕлме, войскăсене ярса пама йышăннă. 1886 çулта тĕрĕслесе пĕлнисен результатĕсем конструктора кăштах пăшăрхантарнă. Хăшпĕр условиесенче пенĕ чухне винтовкăн çитменлĕхсем пурри (уçă растворта патрон капсюлĕ тивсе кайни) палăрнă. Мосин çине тăрса ĕçлеме тытăннă та çав çитменлĕхе часах пĕтернĕ.

Пĕчĕк калибрлă (3,15 линиллĕ) винтовка тăвас тĕлĕшпе вăл 1887 çултан пуçласа ĕçлеме тытăннă. 1888 çулта комисси çĕнĕ пăшала ырланă, анчах та затвора французсен Лебель винторкин пек тума сĕннĕ (ку винтовкăна çав вăхăтра шухăшласа кăларнă пулнă). Техникăллă йывăрлăхсемсĕр пуçне талантлă конструктор ытти енĕпе те чылай йывăрлăхсемпе тĕл пулнă. Çар министерстви магазинлă винтовкăна вооруженине кĕртме васкаман кăна мар, тата ун çине пачах урăхла пăхнă, вăл: «эпир пĕр зарядлă винтовкăпа та вăйлă пулса тăратпăр, Хĕвеланăç пирĕншĕн указ мар», тенĕ, кунсăр пуçне вăл тата акă мĕнрен хăранă: магазинлă винтовкăсемпе хĕçпăшаллантарсан патронсем çитмĕç, мĕншĕн тесен салтаксем «ытлашши часрах» неме пуçлĕç, тесе шутланă. Çакă вăл пачах тĕрĕс мар шухăшсем, хамăр çĕршыври изобретательсем çине шанмасăр пăхни пулнă. Кунта çакна кăтартмалла: çар пăшалĕсен кунччен малтанхи системисем пурте ютçĕршывсенчи пулнă.

Мосин, йывăрлăхсем пур пулин те, ĕçлеме чарăнман, вăл хăйĕн тĕп тĕллевне—вырăс çарĕн вооруженине лайăхлатассине çине тăрса пурнăçлама тăрăшнă. Магазинлă винтовкăпа пĕрлех вăл тата пĕр зарядлă—3 линиллĕ калибрлă винтовка туса кăларнă. Çак калама çук пысăк ĕçе вăл урăх мĕнле те пулин тĕллевпе мар, хăйĕн тăван çĕршывĕн интересĕсемшĕн туса пынă. Вăл çак фактран та лайăх курăнать: Рикте фирми Мосин винтовкин конструкцийĕпе усă курма автор прависене 600.000 франкла сутăн илме сĕннĕ, анчах Мосин çак сĕнĕве йышăнман.

1890 çулта тĕрĕслесе пĕлме Бельги оружейникĕн Наганăн винтовкине тăратнă. Çав винтовкăн магазин конструкцине майлă тунă пулнă, вăл ăнăçлăн та хăвăрт авăрлама май панă. Анчах ытти детальсем, сăмахран, затвор, Мосин винтовкиннинчен кайра тăнă. Мосин çав конструкцине паллашнă, «серединнăй» текен магазин лайăхрах пулса тăнине палăртнă та, çĕнĕ типлă винтовка тăвас тĕлĕшпе ĕçлеме тытăннă. Ăна Ораниенбаум хулинче офицерсен стрелковăй шкулĕн мастерскойĕнче ĕçлеме ирĕк панă. Вăл мастерской начар сарай пекскер кăна пулнă, оборудованийĕ тата инструментсем те пит начар пулнă. Мосина хăйĕн ĕçĕнче полковник Петров тата штабс-капитан Севостьянов туса хатĕрленĕ çĕнĕ йышши патронпа усă курмалла тăвассине шута илме хушнă, стволне Роговцев полковник конструкцийĕнне лартма тата магазин тĕлĕшпе Наган системи çине ытларах çавăрăнса пăхма хушнă. Çаван пек йывăр условиесенче те конструкторăн ролĕ хăйĕн вырăнне йышăннă: Мосин задачăна пĕлсе татса панă, 1890 çулта тĕрĕслесе пăхсан, унăн винтовки Наган винтовкинчен лайăхрах пулни курăннă. Çакна калас пулать: вăл вăхăтра малта пыракан пур çĕршывсенче те вооруженине магазинлă винтовкăсене йышăннă пулнă, апла пулин те çар министерстви «скорострельност сиенлĕхĕ» çинчен çав-çавах шухăшлама пăрахман, вăл танлаштарса пăхма пĕр вăхăтрах Мосинăн пĕр зарядлă пăшалне те тĕрĕслесе пĕлме хушнă.

1891 çул пуçламĕшĕнче çӳлте асăннă образецсене пĕр-пĕринпе танлаштарса анлăн тĕрĕслесе пăхнă. Комисси магазинлă винтовкăсем пĕр зарядлă винтовкăсенчен малти вырăнта тăнине палăртнă, анчах çав магазинлă винтовкăсен икĕ образецĕнчен Наган образецне йышăнмалла тунă, унăн образецĕшĕн, 14 çын сасăланă, Мосин образецĕшĕн 10 çын. Анчах пĕр винтовки тепĕр винтовки умĕнче лайăхрах пулса тăни çинчен комиссире çирĕппĕн татса паман. Образецсене тĕплĕнтерех тĕрĕслесе вĕренни Мосин винтовкин устройстви çăмăлтарах пулнине, ăна туса кăларма производствăра та хăвăртрах вĕренсе çитме май пуррине кăтартнă. Çак шухăсем юлашкинчен Мосин винтовкинех йышăнмалла тăвасси патне илсе пынă, 1891 çулти апрелĕн 28(16)-мĕшĕнче вăл винтовкăна вырăс çарĕн вооруженине йышăннă, ăна «трехлинейная винтовка образца 1891 г.» тесе ят панă.

Тĕрĕссипе винтовкăна Мосин ятне памалла пулнă. Вăл «ятсăр» тăрса юлни патша правительстви хамăр çĕршыври изобретательсем çине киревсĕррĕн пăхнинчен килнĕ. Çакăн пек деталь питех характерлă пулса тăрать: винтовкăна «русская трехлинейная» тесе ят пама сĕннĕ, анчах Александр III «русская» тенĕ сăмаха хуратса пăрахнă. Конструктор çине мĕ

МАСТЕР—ПРОИЗВОДСТВАРА ТУЛЛИ ПРАВĂЛЛĂ РУКОВОДИТЕЛЬ

„...пирĕн предприятисенче йĕркелĕх туса хурас, ĕçе тĕрĕс организацилес тата технологи процессĕн çирĕп дисциплинине тăвас ĕçре мастерсем пысăк вырăн йышăнса тăма тивĕç" (Г. М. МАЛЕНКОВ).

☆

В. ОРЕШНИКОВ

Çĕмĕрлери древкомбинатри 1-мĕш номерлĕ цехри смена мастерĕ

Мастерăн нумай пĕлмелле

Производствăра мастĕр пысăк вырăн йышăнса тăрать. Плана тултарса пырасси, ĕç тухăçлăхне хăпартасси, продукцин хăйне ларакан хакне йĕнетесси чылай чухне мастертан килет. Çав ĕçсене ăнăçлăн туса пырас тесен, мастерăн хăйĕн участокĕнчи производство процесне лайăх пĕлмелле. Урăхла каласан, мастерăн пысăк пĕлӳллĕ, культурăллă çын пулмалла.

Мастер мĕнле пысăк вырăн йышăнса тăни çинчен XVIII партконференцинче Маленков юлташ та лайăх каласа панă. «Пирĕн предприятисенче йĕркелĕх туса хурас, ĕçе тĕрĕс организацилес тата технологи процессĕн çирĕп дисциплинине тăвас ĕçре мастерсем пысăк вырăн йышăнса тăма тивĕçлĕ», тенĕ Маленков юлташ.

Мĕнле пурнăçласа пыратпăр-ха эпир çакна? Кун пирки эпĕ çакна калама пултаратăп: партконференци хыççăн пирĕн ĕçре чылай улшăнусем пулчĕç. Рабочисен ĕç вырăнне тĕрĕс организацилеме йывăççем çителĕксĕр пулаççĕ, хăш чухне 3—4 çĕртен пухма лекет, ĕç вăйĕ те çитмест. Çаксене пула вара уйрăм кунсенче манăн смена плана тултараймасть.

Виçĕ рами те тулли ĕçленĕ чухне обрезной станок çурнă материалсене вакласа çитереймест. Çакă та чăрмав тăвать.

Çитменлĕхсене вăхăтра пĕтерни ĕç тухăçлăхне ӳстерме, плана йĕркеллĕн тултарса пыма пулăшать. Савăнпа та çитменлĕхсене пĕтерес ыйту çине мастерăн çеç мар, цех администрацийĕн те ытларах çаврăнса пăхмалла.

Партин Пĕтĕм Союзри XVIII конференцийĕнче промышленноçлă предприятисем умне хăйсене панă плана çирĕп график тăрăх йĕркеллĕн, кашни кун, кашни сменăра тата кашни станок çинче тултарса пырас задачăна лартрĕ.

Çак хисеплĕ задачăна пурнăçласа пырас тĕлĕшпе мастерсем пысăк вырăн йышăнса тăма пултараççĕ. Ун пирки партконференци решенинче çапла çырнă: «Мастер производствăн хăйне шанса панă участокĕнче тулли правăллă руководитель, технологи дисциплинине пăхăнса ĕçлесишĕн тата производство задăнине пур показательсем тăрăх та тултарассишĕн пĕтĕмĕшпех ответ тытакан руководитель пулса тăмалла».

Паян эпир смена мастерĕсем хăйсем мĕнле ĕçлесе пыни çинчен каласа панине пичетлетпĕр.

М. МАКАРОВ

„Большевик" заводри пăрăсиловой хуçалăхăн сменăри теплотехникĕ

Çирĕп йĕрке тунă хыççăн

Партин Пĕтĕм Союзри XVIII конференцийĕнче Маленков юлташ предприятисенчи çитменлĕхсем çинчен питех те тĕрĕс каларĕ. Çав çитменлĕхсем пирĕн заводра та пулнă. Уйрăмăнах пăрăсиловой хуçалăхра пысăк çитменлĕхсем хытă палăрнă.

Фактсем куç умĕнчех. Пĕрремĕш кварталта эпир чи пысăк предприятисене—«Большевик» заводпа комбината кирлĕ чухлĕ энерги парса тăрайман. Сăлтавĕ çакăнта — пăрăсиловой хуçалăхра оборудованисем япăхма пуçланă, хурансем тасамарланнă.

Партин XVIII конференцийĕ хыççăн эпир хамăр патăрта оборудованисемпе тĕрĕс усă курассине йĕркелерĕмĕр. Хурансене тасатнă. Кашни хурана график тăрăх тĕплĕн тата трубасене металл патне çитичченех тасатма пуçларĕç. Рабочисен ĕç вырăнĕсем те урăхланчĕç, кашни рабочи хăй ĕçлесе тăракан вырăна тирпейлĕ тытма, яланах тасатса тăма пуçларĕ.

Халĕ смена улшăннă чухне рабочисем ĕç вырăнĕ çине ытларах çаврăнса пăхаççĕ, тĕплĕн тасатнă хыççăн кăна йышăнаççĕ.

Калас пулать, пирĕн ĕçре чылай улшăнусем пулса иртрĕç. Çав улшăнусем предприятисен ĕçне лайăхлатса пыма пулăшаççĕ. Халĕ ĕнтĕ эпир комбината та, хамăр завода та, рабочисен поселокне те пăс, электроэнерги çителĕклĕ таран, график тăрăх парса тăратпăр.

Эпир яланах хальхи пек ĕçлеме пултаратпăр, çапла ĕçлемелле те. Ку енĕпе комбинатăн пире йĕркеллĕн вутă парса тăмалла. Хăшпĕр чухне çапла та пулать, вутă кирлĕ, ыйтатăн комбинатран, анчах вăл кирлĕ вăхăтра вутă тăратмасть.

Тепĕр çитменлĕх вăл—центробежнăй питательнăй насоссен вăйĕ пĕчĕкки. Пирĕн условире вăл насоссен вăйĕ ытларах пулмалла. Ун чухне пур цехсене те, поселокри çуртсене те кирлĕ чухлĕ пăс, электроэнерги парса тăма пултаратпăр.

А. БАЙНЯШЕВ

Çĕмĕрлери древкомбинатри 3-мĕш номерлĕ цехри смена мастерĕ

Тухăçлăн ĕçлеме мĕн чăрмантарать?

Манăн сменăра пĕтĕмпе 52 рабочи. Вĕсенчен çурри ытла станоксем çинче ĕçлеççĕ. Станоксем çинче ĕçлекенсенчен нормăна тултарса пырайманнисем, техникăна пĕлсе çитменнисем çук. Пар вĕсене кирлĕ таран материал тата энерги, вара вĕсем кашниех хăйсене панă нормăсене ирттерсе тултарма пултараççĕ. Акă, хăшпĕр тĕслĕхсем.

Алексеева юлташ сверлильнăй станок çинче ĕçлет. Вăл çав станок пайĕсене тахçанах вĕренсе çитнĕ. Норма тăрăх унăн кашни кун пуканăн малти урисене 550 штука шăтармалла, вăл 1000—1200 штука шăтарать. Шлифовальщица Шигашова юлташ пуканăн хыçалти урисене 612 штука якатас вырăнне 700 штука якатать. Бакланов, Хуморов, Чимрова, Герасимова т. ыт. юлташсем те нормăсене 140—200 процент тултарса ĕçлеççĕ. Вĕсен ĕçĕнче брак е япăх пахалăхлă продукци кăларнă тĕслĕхсем нихçан та пулмаççĕ.

Çакăнтан ĕнтĕ манăн смена хăйне панă заданине ăнăçлăнах тултарсăмăна пултарни уççăнах курăнать. Анах кулленхи ĕçре эпир ăна курмастпăр. Чăнах та хăшпĕр кунсенче эпир хамăр плана 120—130 процент тултаратпăр, тепĕр чухне вара ку цифра пачах каялла чакать. Мĕнрен килетха ку?

Чăн малтанах—пире кирлĕ чухлĕ ĕртавар парса тăмаççĕ. Куншăн сушильнăй цех айăплă. Чĕртавар çитмен пирки эпир хăшпĕр кунсенче простойăсем тăватпăр. Уйрăм станоксем кунĕнпе ĕçлемесĕр лараççĕ. Пукансен ларчĕкĕсем валли тата ещĕксем валли детальсем çителĕксĕр панă пирки станочниксем усăллă вăхăта хăйсем ĕçлемелле мар вырăнта ĕçлесе ирттереççĕ, пирĕн станоксем простой тăваççĕ.

Акă, апрелĕн 17-мĕшне илсе пăхар. Смена ку кун хăйĕн ĕçне вăхăтра тытăнаймарĕ. Чĕртавар пулман пирки станочник Буралкин пĕр сехет кая колса ĕçлеме пуçларĕ. Герасимовăпа Анисимова юлташсем кунĕпех тĕрлĕ çĕрте ĕçлесе çӳрерĕç, вĕсен станокĕсем ахаль ларчĕç.

Сушильнăй цехăн типĕтнĕ материалсене пире пырса памалла. Анчах апрелĕн 17-мĕшĕнче чылай материалсене хамăрăн кайса йăтса килмелле пулчĕ. Çапла вара ку кун эпир уйрăм детальсем тăвас енĕпе графика хытах пăсрăмăр.

Сăмах майĕн тата чĕртаварсен, материалсен пахалăхĕ çинчен те каламалла. Сушильнăй цех пахалăхшăн сахал кĕрешет. Акă тĕслĕх: апрелĕн 17-мĕшĕнче пире вăл пуканăн хыçалти урисене 1300 штука, малти урисене 1200 штука панă, вĕсенчен юрăхлисем пĕтĕмпе те 600 штука çеç пулнă.

Эпир хамăра панă плана график тăрăх кашни кун, кашни станок çинче тултарса пыма пултаратпăр, рабочисен хастарлăхĕ пысăк, вĕсем пурте ăмăртса ĕçлеççĕ, чĕртавар çеç çителĕклĕ кирлĕ.

М. ЯКОВЛЕВ

Çĕмĕрлери „Труженик" заводри дровошорстнăй цехри смена мастерĕ

Оборудованисемпе туллин усă курассишĕн

Партин Пĕтĕм Союзри XVIII конференцийĕнче Маленков юлташ: «промышленноçлă предприятисенче тата чугунçулсем çинче оборудованипе пĕтĕмĕшпех тата тĕрĕс усă курни, инструментпа, чĕртаварпа, материалсемпе, топливăпа, электроэнергипе типтерлĕ усă курни кирлĕ», терĕ.

Пуринпĕр те палăлă ĕнтĕ, оборудованисемпе, чĕртаварпа, топливăпа ăнăçлăн усă курнă çĕрте ĕç лайăх пырать. Кăна эпĕ хамăр ĕçри примерсемпе çирĕплетсе пама пултаратăп.

Пирĕн дровошорстнăй цехра малтанах, çĕнĕ çул пуçлансан, хăшпĕр станоксем энерги пулман пирки ĕçлемесĕр ларнă, простойсем тунă. Çавна пула вара ку цех хăйĕн планне тултарса пырайман.

Иккĕмĕш кварталта ĕç лайăхланса пыма пуçларĕ. Оборудованисемпе, чĕртаварпа тĕплĕрехĕн усă курма пуçларăмăр. Эпир халь 6 станокпа ĕçлетпĕр. Манăн смена куйне 4.750 килограмм стружка туса кăларас вырăнне 6.500 — 7.200 килограмм таран туса кăларать. Ку вăл 7 станок норми пулать. Кашни станочник хăйĕн нормине ирттерсе тултарать. Волкова, Константинова юлташсем кулленех икшер норма параççĕ. Социализмлă ăмăртупа стахановла движени сарăлсах пырать. 20 кунхи плана манăн смена 120 процент ытла тултарчĕ.

Çак результат вăл оборудованисемпе туллин усă курса пĕр простой тумасăр ĕçленĕ май пулнă. Чĕртаварпа пĕлсе тата тĕрĕс усă куратпăр. Учет ĕçне те юлашки вăхăтра начар мар организацилерĕмĕр.

Фанера тăвакан цехра пачах урăхла картина. Ку цех хăйĕн планне нихăш уйăхра та тултарса пыраймасть. Мĕншĕн? Цехра икĕ пресс, икĕ лущильнăй станок т. ыт. оборудованисем те пур. Вĕсенчен çурри çеç ĕçлет. Лущильнăй станокпа пресс чылай вăхăт хушши ĕçлемесĕр ларчĕç. Паллах, вĕсене юсаса ĕçе яма май пулнă, анчах кунти руководительсем вĕсем çине кирлĕ пек çавăрăнса пăхман.

Ку цехра пăс пулман пирки те простойсем нумай пулаççĕ. Çитменнине тата сушильнăй цех та материалсене кирлĕ чухне типĕтсе памасть, ĕçе тытса тăрать.

Çак асăннă çитменлĕхсем производство планне тултарма хытă чăрмантарнă, чăрмантараççĕ те. План тăрăх цехăн 1100 лист фанера туса кăлармалла пулнă пулсан, вăл пĕтĕмпе те 400—600 лист çеç кăларнă.

Юлашки вăхăтра цехра ĕç кăштах лайăхланни курăнать. Халь икĕ пресне те ĕçе янă. Çапах та график çителĕлех пурнăçланса пымасть-ха, хăшпĕр чухне прессем халĕ те простой тăваççĕ.

Станоксемпе, чĕртаварпа кирлĕ пек усă курни плана ытлашшипех тултарма май парать. Рабочисен ĕçлес хастарлăхĕ пысăк, вĕсене кирлĕ чухлĕ материал, услови туса парсан, хăйсен нормисене тултарма мар, темиçе хут ирттерсе тултарма пултараççĕ.

Н. ЗАМЯТИН

„Большевик" заводри смена мастерĕ

Лайăхрах ĕçлеме пуçларăмăр

Манăн смена график тăрăх куллен 7.930 килограмм экстракт туса кăлармалла. Кăна валли пирĕн 217,3 кубометр вутă вакласа вĕтетсе диффузорсем çине тултармалла, çав вутăран 315 кубометр диффузиллĕ сĕткен тумалла.

Мĕнле ĕçлетпĕр-ха эпир? Январьпе февраль уйăхĕсенче плана тултарса пырайман. Ун чухне тăтăшах технологиллĕ процесс пăсăлса тăнă, графика тăрăх ĕçлеймен, чылай чухне простойсем пулнă. Ку вăл производствăна пăс çителĕклĕ таран парса тăманнинчен килнĕ.

Мартăн иккĕмĕш çуруйăхĕнче пăс парассине лайăхлатнă май ĕçре улшăнусем пулма пуçларĕç, юлашки вăхăтра эпир çирĕп график çине куçрăмăр. Халь кашни сменăра 8,5—9,5 тонна экстракт кăларса, кулленхи плана 110—120 процент таран тултарса ĕçлетпĕр.

Çак мероприятисем вĕсем пирĕн коллектив Пĕтĕм Союзри XVIII партконференци йышăннă решенисене пурнăçласа пыма тытăннинне кăтартса параççĕ. Анчах, ман шутпа, тунă ĕçсем çителĕксĕр-ха, унпа эпир ним чухлĕ те мухтанма пултараймастпăр.

Экстракт пулмалли юман сĕткенĕсене вĕретекен трубасенчен чылайĕшĕсем япăха кайнă, кивелсе шăтнă. Çавна пула экстракт ахаль çĕре юхать.

Единоначали çинчен пĕрик сăмах. Мастерăн производствăри ролĕ пысăк. Ун пирки XVIII партконференцинче Маленков юлташ лайăх каласа панă.

Мастерпа калаçса татăлмасăрах унăн смененче ĕçлекенсене урăх çĕре куçарни ĕçре пысăк чăрмав тума, мастерăн авторитетне чакарма пултарать. Анчах кун пек тĕслĕхсем пирĕн заводра та пур-ха. Хăшпĕр чухне производство заведующийĕ смена мастерĕнчен ыйтмасăрах выпарщиксене урăх çĕре куçарнисем халĕ те пулкалаççĕ.

Хальхи вăхăтра манăн смена коллективĕ Май уявне çитĕнӳсем тунипе кĕтсе илес тесе социализмлă ăмăртăва сарса пырать. Рабочисем пурте нормăсене тултарса ĕçлеççĕ, вĕсенчен стахановецсем 70 процент ытла.

Кĕçех акана тухмалла пулать...

Акă. Юр васкаса ирĕлет. Колхозри контрольнăй пост членĕсем ирхине те, кăнтăрла та, каçхине те уйхире тухса пăхаççĕ: юр халех кайса пĕтет-и, çĕр мĕнле типсе пырать.

Паян ирхине каллех колхоз председателĕ Петр Семеновпа контрольнăй постăн ытти членĕсем—1-мĕшпе 2-мĕш бригадăсен бригадирĕсем — Артемьев тата Иванов, звеньевой Степанов юлташсем уйхиртен таврăнчĕç.

— Кĕçех акана тухмалла пулать. Юр ирĕлсе пĕтнĕ вырăнта çĕр хăвăрт типсе пырать. Çанталăк çакăн пекех тăрсан тепĕр кунтан клевер акма тухатпăр...

Колхоз председателĕ Петр Семенов кăçалхи çуракине ăнăçлăн тата кĕске срокра ирттерессе шанса тăрать. Сăлтавĕ пур: колхоз çуракине аван хатĕрленсе çитнĕ, тепĕр енчен—ялхуçалăх культурисен тухăçлăхне тата вылăхчĕрлĕх продуктивлăхне ӳстернĕшĕн ĕçшĕн хушса тӳлемелле туни колхозниксен хастарлăхне темиçе хут вăйлатрĕ.

Кăçал çанталăк условийĕ кирек мĕнле пулсан та вăйлă тухăçлă тырпул туса илес тесе колхозниксем пĕтĕм вăя хурса ĕçлерĕç. Пур çĕрте те ĕç вĕресе тăчĕ. Удобренисем нумай хатĕрлерĕç: азотлă сульфат аммоний 7 тонна, калий тăварĕ 4,5 центнер кӳрсе килнĕ; 3300 лав тислĕк, 18 лав юшкăн кăларнă, кайăк-кĕшĕк тислĕкĕ 1,3 тонна, кĕл 45 центнер пухнă. Вăрлăхсене (к-виç хут та сортланă, ясмăк 6 гектар, пăрса 10 гектар çине акмалăх алăпа суйланă.

Колхозра икĕ бригада. Вăл бригадăсене звеносене уйăрнă, кашни звенора 10-шар çын. Иртнĕ çулсенче те колхозра звеносем пулнă, анчах вĕсем хăйсен тивĕçлĕ вырăнне йышăнса тăрайман. Кăçал ку звеносен ĕçĕсем пачах урăхла пулаççĕ. Кашни звено 3—4 тĕслĕ культура акса тăвать.

СССР Совнаркомĕпе ВКП(б) Центральный Комитечĕ 1941 çулти мартăн 13-мĕшĕнче колхозниксене ĕçшĕн хушса тӳлесси çинчен йышăннă постановленине звеносенче, бригадăсенче, фермăсенче сӳтсе-явса, тырпул тухăçлăхне тата вылăх-чĕрлĕх продуктивлăхне ӳстермелли мероприятисене палăртаççĕ.

— Питĕ паха постановлени. Колхозниксене вăл питĕ хавхалантарать, — тесе каласа парать колхоз председателĕ Петр Семенов.—Вăл постановлени тухнă хыççăн колхоз умĕнче тăракан ĕçсем ăнăçлă пулса пыма пуçларĕç... Акă Аверкий Степанов. Ватăлнă ĕнтĕ вăл. Питĕ тăрăшса ĕçлет. Урапасене юсаса çитерчĕ, çĕнĕ тĕнĕлсем турĕ. Карта тытма çĕнĕ юпасем хатĕрлесе хучĕ.

Вăл никамран нимĕнле наряд та кĕтсе тăмасть, хăй кăмăлĕпе колхозра ĕçлеме тухса каять. Паян ирех тухса урамри тислĕке турттарма тытăннă.

Виктор Капитонов та ватă ĕнтĕ. Каçхине бригадирсене ыран мĕн-мĕн тумалли çинчен наряд параççĕ. Çакăн чухне Виктор Капитонов колхоз прагленийĕн канцелярийĕнче пулать, вăл унта бригадирсене мĕнле нарядсем панине пĕлет, вара ыран никама кĕтсе тăмасăрах вăл çак ĕçсене тума тухса каять.

Колхоз халь «Безбожник» колхозпа ăмăртать. Бригадăпа бригада, звенопа звено ăмăртăва тухнă.

Лашасене апрелĕн 7-мĕшĕнче канма тăратнă. Вĕсене çуракине мăнтăр кăларма тăрăшаççĕ. Çураки вăхăтĕнче ситерме сĕлĕ, утă çителĕклĕ. Ялхуçалăх инвентарĕсене: сеялкăсене, сӳресене, плугсене йăлтах йĕркене кĕртсе çитернĕ.

Колхозниксем кăçал гектартан 25 центнертан кая мар тĕштырă туса илме йышăннă обязательствăна пурнăçа кĕртессине çирĕп шанса тăраççĕ.

Ив. МОСЕЕВ.

Ефремкасси, «1-ое Мая» колхоз, Элĕк р.

Кĕр тыррисен калчисене пĕтесрен сыхлар

Çуркунне кĕр тыррисен калчисем (ыраш тата тулă) çĕрнине курма пулать. Çакна пула вара калчасем çинче сарă-хурарах тĕспе витĕннĕ вырăнсем пулса юлаççĕ. Паллах ĕнтĕ, çакă калчана сайралатать, тырпул тухăçлăхне чакарать.

Калчасем çĕресси кăмпаллă чирсенчен—«склеротиния» тата «снежная плесень» текен чирсенчен килет.

Склеротини кĕр тыррисен калчисене кĕркунне ерет. Çуркунне, юр ирĕлнĕ вăхăтра, кăмпа чирĕ вăйлăн аталанма пуçлать, вăл кĕркунне сиенленнĕ калчасене йăлтах пĕтерме те пултарать.

Юр айĕнчен тухнă вăхăтра склеротинипе сиенленнĕ калча çулçисем çинче шурă тĕслĕ кăпăшка япала пулать. Каярахпа çулçă çинче, ытларах çулçă пуçланакан вырăнта, хытă япала — склероци текенни пулса каять, вăл вĕтĕрех урпа вăрри евĕрлĕрех. Склероци тăпра çинче те çитĕнме пултарать.

Склероци çу хушшинче ӳссе çитĕнет. Кĕркунне, нӳрлĕх çителĕклĕ тата ытла ăшă мар чухне, спорăсем çитĕнеççĕ те, сывлăш тăрăх саланса кĕр тыррисен калчисем çине лекеççĕ.

Склероци кĕркун тулăна ытларах ерет. Çавăн пекех тĕрлĕрен куракем те аптраççĕ (шурути, лисохвост, мятник, сĕлĕ пуçĕ, çерçи тырри, райграс французский, ежа сборная, тимофеевка).

«Снежная плесень» текенни те юр ирĕлнĕ чух пулса каять. Вăл эрешмен карти пекрех, шурă е шурă-хура, хăш чухне тата шупка-хĕрлĕ тĕслĕ пулать.

Пысăк тухăçлă кантăр туса илессишĕн

Пирĕн республикăра кантăр акасси чылай сарăлнă. Анчах сӳс тухăçлăхне илес пулсан, вăл пит пĕчĕккĕ: юлашки çулсенче гектартан 3 центнертан та иртеймест.

Кăçал планпа пăхнă тăрăх кантăр тухăçлăхĕ, сӳс çине куçарсан, гектартан 4,7 центнер пулмалла. Çакна тивĕçлипе пурнăçлас пулсан, колхоз руководителĕсен ку енĕпе ĕçе халех тимлĕн туса пымалла. Чи малтан, СССР Сонаркомĕпе ЦК ВКП(б) Чăваш республикинчи колхозниксене ĕçшĕн хушса тӳлеми çинчен йышăннă постановленине кашни колхозниках тĕплĕн ăнлантарса памалла.

Колхозсем кантăр акса тăвакан звеносем тăвасси çине уйрăмах çаврăнса пăхма тивĕç. Звеносем организацилеме колхозсенче пĕлтĕр кантăр тухăçĕ чылай пысăк пулчĕ. Акă, Элĕк районĕнчи «Красная звезда» колхоз 14 гектар çĕр лаптăкĕнчи кашни гектартан 3,5 центнер тухăç илчĕ. Çав вăхăтрах Ленин ячĕпе тăракан колхоз гектартан 1,5 центнер кантăр кăна пуçтарса кĕнĕ. «Красная звезда» колхозра кантăр акса тума звено уйăрнă пулнă, Ленин ячĕпе тăракан колхозра ăна туман. Паллах, тупăш çине куçарсан та вĕсем хушшинче пит пысăк уйрăмлăх пур. Малтан асăннă колхоз кантăртан 10.000 тенкĕ, иккĕмĕшĕ 2000 тенкĕ кăна тупăш илнĕ.

Йĕтĕнпе кантăра государствăна обязательнăй йĕркепе памалла тунипе вĕсен тухăçлăхне ӳстерме правительство çавтери лайăх условисем туса пачĕ. Хутса кăларнă тата сарса йĕпетнĕ кантăрпа йĕтĕн сӳсĕн тата вăрлăхĕн заготовка хакĕ 1941 çулта 100 процент ӳсет, планран ирттерсе панă продукцишĕн те нумай ӳстерсе хушса тӳлеççĕ.

Çурхи ака вăхăчĕ сывхарса килет. Йĕтĕн тата кантăр акакан колхозсем кăçал халиччен пулнă çитменлĕхсене тĕпренех пĕтересшĕн тăрăшмалла. Кантăрпа йĕтĕне кĕркунне сухаласа хăварнă çĕр лаптăкĕ çине акас пулать. Правило пекех, лайăх вăрлăхпа тата сеялкăпа акмалла.

Кантăрпа йĕтĕне государствăна обязательнăй йĕркепе парасси çинчен йышăннă постановлении 13-мĕш параграфри «в» пунктĕнче çапла çырнă: «Йĕтĕн-долгунец сӳсне, кантăр сӳсне, шыва хутса пултарнă йĕтĕн е кантăр çурăмне, йĕтĕн-долгунец, средне-русски тата кантăртри кантăрăн вăрлăхне обязательнăй поставкăн 25 процентĕнчен нумайрах сутсассăн сутнă йĕтĕн продукцишĕн заготовка хакĕ çумне 300 процент хушса тӳлеççĕ».

Тĕслĕхшĕн Çĕрпӳ районĕнчи «Емĕт» колхоза илсе пăхăпăр. Государствăна унăн кантăр сӳсне 10 центнер памалла, калăпăр, вăл 10 мар, 15 центнер парать, сӳсĕн вăтам номерĕ 6 тейĕпĕр. Çаксене шута илсен колхоз 15 центнершăн заготовка хакĕпе 7050 тенкĕ тата 5 центнершăн 4000 тенкĕ надбавка илет.

Йĕтĕнпе кантăра туса илес тĕлĕшпе ĕçлекен колхозниксем пирки те çавнах каламалла. Акă, Елчĕк районĕнчи «Осоавиахим» колхозăн 15 гектар кантăр акмалла. Ăна пăхма 7-шер çынран икĕ звено организацилеме. Гектартан 5 центнер кантăр пуçтарса илме палăртнă, калăпăр, 5 мар, 8 центнер пуçтарса кĕреççĕ. Кун пек чухне звено, планра кăтартнă тухăçлăхран ирттерсе тултарнă натурăн 1/3 пайне хăй илет, тепĕр майлă каласан, эпир илнĕ тĕслĕхре вăл 15 центнер сӳс пулать.

Кантăр тата йĕтĕн акса тăвакансен çаксене ялан асра тытса тăмалла. Стахановла методсемпе ĕçлесе 1941 çулта йĕтĕнпе кантăрăн нихăçан пулман пысăк тухăçлăхĕшĕн кĕрешмелле. Çапла вара, государствăна пĕлтĕрхинчен темиçе хут ытларах сӳс парăнăр.

Н. МАЛЬЦЕВ.

Çуракине хатĕрленсе çитрĕ

ЭЛĔК. Торикассинчи Урицкий ячĕпе тăракан колхоз çуракине хатĕрленсе çитрĕ. Ялхуçалăх машинисене юсаса çитернĕ. Машинăсене сĕрме 177 литр олинафт кӳрсе килнĕ.

Вăрлăхсене чӳхеме «АБ» препарат 3 килограмм, формалин 6 литр хатĕрленĕ. Вăрлăха яровизацилеме каткасем, лейкăсем тата икĕ термометр хатĕрлесе хунă.

Колхоз хăллехи вăхăтра агротехникăллă мероприятисене чылай туса пычĕ. Çуракинче акмалли çĕр лаптăкĕ çине 1431 лав тислĕк кăларнă, минераллă удобренисем 8 тонна кӳрсе килнĕ, кĕл 17 центнер, кайăк-кĕшĕк тислĕкĕ 8,5 центнер пухнă.

Çураки вăхăтĕнче лашасене тăрантарма утă-улăм çителĕклĕ.

(«Чăваш Коммуни» корр.).

Паха пуçару

Шупашкарти 7-мĕш номерлĕ шкулта вĕренекенсен çырăвĕ

Эпир, Совет Союзĕнчи шкул ачисем, савăнăçлă саманара, телейлĕ пурнăçпа пурăнатпăр. Пирĕн çĕршывра шкулта лайăх вĕренме условисем пурте çителĕклĕ. Нумай миллионлă совет самрăкĕсемшĕн аслă шкулсене çитиех вĕренме çул уçă. Çакă вăл ĕççыннисен çулпуçĕ Сталин юлташ шкул ачисемшĕн тăван атте пек тăрăшнине уççăн кăтартса парать. Пирĕн çĕршыври çамрăксем инженерсем, техниксем, летчиксем, врачсем, Хĕрлĕ Çар командирĕсем пулма вĕренеççĕ. Тăван çĕршыва сыхлама юрăхлă пуласси—çамрăксен пирвайхи ĕмĕчĕ.

Пирĕн çĕршывра шкулсем пысăк çуртсенче вырнаçнă, унта çутă та илемлĕ. Эпир хамăрăн ача чухнехи савăнăçлă çулсене шкулсенче иртеретпĕр. Шкулсенче хамăрăн пĕлӳлĕхе хăпартса пыратпăр, наукăна вĕренсе ӳсетпĕр.

Шкулсем культура тĕлĕшпе пысăк çитĕнӳсем турĕç. Апла пулин те пирĕн ку тĕлĕшпе тумалли ĕçсем чылай-ха. Хăшпĕр шкулсем тасалăхпа йĕркелĕх тĕлĕшĕнчен кая юлса пыраççĕ. Чечексем ӳстерме те кашни шкултах тытăнман-ха.

Партин XVIII конференцийĕ предприятисемпе учрежденисене тасамарлăхпа йĕркесĕрлĕхе тата культурăсăрлăха пĕтерме кирли çинчен кăтартса хăварчĕ. Вăл решени шкулсене те тивет. Пирĕн шкулсем чăннипех культура вучахĕ пулса тăмалла.

Сталинла пятилеткăсен планĕсене пурнăçласа пынипе çĕнĕ хуласем тата рабочи поселоксем ӳссе çитĕнчĕç. Колхозлă ял тĕпренех урăхланса çĕнелчĕ. Кив хуласен сăн-сăпачĕ улшăнчĕ. Çĕнĕ заводсем, шахтăсем, чугунçулсем ӳссе çитĕнчĕç. Ĕççыннисен пурнăçĕ лайăхланса пырать. Вĕсем культурăллă пурăнма хăнăхса пыраççĕ. Тасамарлăх—вĕсемшĕн ют.

Пирĕн, шкулта вĕренекенсен, хуласене, поселоксене, урамсене, хамăр пурăнакан çуртсене таса тытма, культурăллă сăн-сăпат кĕртме тăрăшмалла. Çавăн пекех, хамăрăн атте-аннесем ĕçлекен предприятисемпе учрежденисем пирки те тăрăшас пулать.

Пирĕн Шупашкар хулине—республикăн тĕп хулине ытти хуласемшĕн кăтартуллă хула туса хумалла. Чечексем лартса ӳстермелле. Халь эпир ку тĕлĕшпе начар ĕçлетпĕр. Лартса ӳстерекен чечексемшĕн те сахал тăрăшатпăр.

Хулана культурăллă сăн кĕртес ыйтусене эпир малтан классенчи пухусенче, унтан шкулта вĕренекенсен пĕрлешӳллĕ пухăвĕнче сӳтсе-явăпăр. Шкул умĕнче чечексем лартса ӳстеретпĕр. Çавăн пекех, классенче тата коридорсенче те чечексем лартса тухатпăр. Чечексем илме пире атте-аннесем те пулăшаççĕ.

Шкулта вĕренекенсем кашниех хăйсем пурăнакан килĕнче йывăççем тата чечексем лартса ӳстерме пулчĕç. Эпир хулари урамсене, садсенче, парксенче лартнă йывăççене тата чечексене сыхлама тăрăшатпăр.

Хамăр çине илнĕ обязательствăсене пурнăçлас тĕлĕшпе класпа класс, вĕренекенсем пĕр-пĕринпе ăмăртăва тухрăмăр. Хула Советĕнчен шкулта чечексем лартса ӳстерме пулăшма ыйтатпăр. Кунсăр пуçне шкул участокĕ çинче лартнă йывăççемпе чечексене вылăхсем пырса сиенлесрен сыхлас енчен те пулăшни кирлĕ.

Эпир, Шупашкар хулинчи 7-мĕш номерлĕ шкулта вĕренекенсем, хамăр республикăри шкул ачисене пурне те пирĕнтен пример илсе ĕçлеме чĕнетпĕр. Пирĕн чĕнĕве шкул ачисем хапăл туса илме ĕçлесе чăнтăх та пулăшăнăр ĕçкунĕ расходланнă. Колхозниксем, хăйсен пухăвĕнче штатра ĕçленĕ 31 çынтан 21 çынна чакарса 10 çын кăна хăварнă.

Н. Цветков.

Çырăва 7-мĕш номерлĕ шкулта вĕренекенсен пĕрлешӳллĕ пухăвĕнче йышăннă. Унта 609 çын пулнă.

Шупашкар хули.

Колхозсем ытлашши штатсене пĕчĕклетеççĕ

ЕТĔРНЕ. «Пионер» колхозра ытлашши штатсем çулран çулах ӳссе пынă. Анчах вĕсенчен тăхăксăр пуçне нимĕнле усă та пулман, колхоза малалла кайма, унăн вăйне тĕреклетме чăрмантарса пынă. Колхоз ферминче 9 çын ĕçлет. Унсăр пуçне тата унта тепĕр хуралçă пулнă. Лаша витисенче конюхсемсĕр пуçне 3 хуралçă ĕçленĕ. Колхоз правленинче председатель заместителĕпе кассир пӳлĕмрен пӳлĕме çӳренипех 1,50 ĕçкунĕшĕр илсе пуранă. Çавăн пек 10 çын колхоз производствине кирлĕ чухлĕ хутшăнмасăрах ĕçкунĕ илсе пуранă. Вĕсене тыта тăма колхоз иртнĕ çулта 3436 ĕçкунĕ расходланă. Çаксене шута илсе, ытлашши штатсенче ĕçленĕ 10 çынна ĕçрен хăтарса колхоз производствине ĕçлеме янă.

Çавнашкалах Ирçери «Сура» колхозра та управлени аппарачĕ ытлашши ӳссе кайнă. Вĕсене тыта тăма колхозăн çулсеренех пилĕк пине яхăн ĕçкунĕ расходланнă. Колхозниксем, хăйсен пухăвĕнче штатра ĕçленĕ 31 çынтан 21 çынна чакарса 10 çын кăна хăварнă.

Н. Цветков.

Çава лапаткисем

ИШЛЕЙ. Чурачăкри чăпта çаптаракан артель кăçалтан пуçласа çава хăйрамалли лапаткасем туса кăларма тытăнать. Планпа артель 30 пин лапатка тума палăртнă. Халĕ çав лапаткасене туса кăларма хатĕрленеççĕ.

Н. ЯШКОВ.

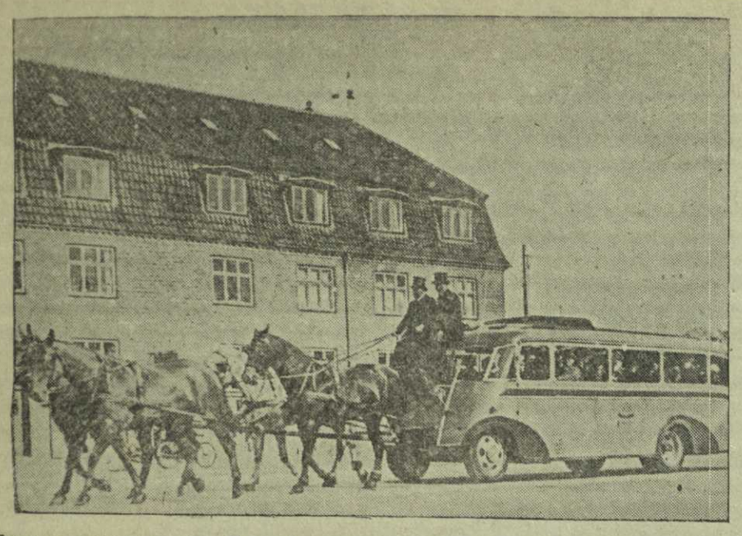

Бензин çитмен пирки Данире лашасемпе ытларах усă курма пуçланă. УКЕРЧĔК ÇИНЧЕ: Копенгаген хулинче лашасем кӳлнĕ автобуспа çӳреççĕ. (ТАСС фотс.-ӳкерчĕкĕ).

Европăри тата Африкăри вăрçă

(Вăрçă ĕçĕсен дневникĕ)

Греции фронтра Германи чаçĕсем, Германи командованийĕн сводкинче каланă тăрăх, Фермопиль горнăй проходне йышăннă. Итали войскисем, тесе каланă Итали командованийĕн сводкинче, Эпирăн сурçĕр пайне оккупацилессине малалла туса пынă. Ассошиэйтед пресс агентствин Афины хулинчи корреспонденчĕ пĕлтернĕ тăрăх, Греции фронтран пĕлтернисем çакăн çинчен калаççĕ: Германи çарĕ асăрханса малалла куçса пырать, вăл Кăнтăр Грецире анлă наступлени пуçличчен йывăр вооружени пырса çитесе кĕтет.

Германи бомбардировщикĕсем, тесе çырать малалла корреспондент, Пирей çине пырса тапăннă. Кунсăр пуçне, Грецин государство хăрушсăрлăхĕн министерствин коммюникинче каланă тăрăх, Германи самолечĕсем Эгины, Элевсина тата Мегары çине çĕнĕрен йышлăн пырса бомбăсем пăрахнă. Кунсăр пуçне, Германи сводкинче пĕлтернĕ тăрăх, Германи авиацийĕ Греци шывĕсенче суту-илӳ суднисем, транспортсемпе грузовой пароходсем çине бомбăсем пăрахнă. Германи самолечĕсем ытти суднăсен шутĕнче транспорт парохочĕсемпе грузовой пароходсене пурĕ пилĕк пароход путарнă. Германи авиацийĕн отрячĕсем çавăн пекех тата Аргосри (Пелопоннес) аэродром тата Саламис порчĕ (Саламин утравĕ) çине те бомбăсем пăрахнă.

* * *

Англипе Германи фронтĕнче авиаци кăштах активлăх кăтартнă. Апрелĕн 25-мĕш ыран тенĕ чух çĕрле, тесе пĕлтернĕ Германи командованийĕн сводкинче, Германи бомбардировщикĕсем çар порчĕ — Портсмут çине каллех пырса бомбăсем пăрахнă. Кун хыççăн Германи авиацийĕ пуринчен ытларах Англин хĕвелтухăç сыранĕнчи вăрçă тĕлĕшĕнчен пысăк вырăнта тăракан объектсем çине пыра-пыра тапăннă. Германин хĕçпăшаллă вăйăсем хăйсен операцийĕсене тинĕс çинче те туса пынă. Англин суту-илӳ тумалли 4 пароходне путарни тата сиен туни çинчен пĕлтереççĕ.

Апрелĕн 24-мĕшĕнче, тесе пĕлтерет Рейтер агентстви, Англи бомбардировщикĕсем Норвеги сыранĕ патĕнче Германи танкерне çунтарса янă. Англи авиацийĕн тепĕр соединенийĕ Норвеги сывăхĕнчи утраври радиостанци çине бомбăсем пăрахнă. Апрелĕн 25-мĕш ыран тенĕ чух çĕрле Англи авиацийĕн бомбăсем пăрахмалли тĕп объектсем Германин Киль тата Вильгельмсхафен хулинчи тинĕс-çар базисем пулнă. Уйрăмăнах Киль çине вăйлăн тапăннă. Кунсăр пуçне, çав кунхинех çĕрле Норвеги, Голланди тата Бельги сыранĕсенчи доксемпе ытти объектсем çине пырса тапăннă.

Англи авиацийĕ Брест çине пырса тапăнни çинчен тĕплĕн пĕлтерсе, Рейтер агентстви çапла паллă тăвать: Германин «Шарнгорст» тата «Гнейзенау» ятлă линкорĕсене, Брестра пытанса тăнăскерсене, бомбăсемпе сиен тунă. «Шарнгорст» линкорăн малти пайне пит хыттăн сиенленĕ, линкора темиçе уйăхлăха стройран кăларнă, тесе шутлаççĕ. «Гнейзенау» линкорăне центральнăй пайне сиенленĕ. Çак линкорсем Брестра нумай вăхăт хушши тăни çакăнтан килнĕ пулмалла.

* * *

Çурçĕр Африкăра, Тобрук районĕнче, Итали командованийĕн сводки тăрăх, разведка тăвакан отрядсен активлăхĕ палăрать. Англи авиацийĕ Ливии фронтра пур çĕрте те операцисене вăйлăн туса пынă. Англи самолечĕсем, тесе пĕлтернĕ Англи сводкинче, Триполи çине пырса тапăннă. Порт тата гаваньре тăракан суднăсем çине бомбăсем пăрахнă. Англи авиацийĕ Бенгазине, Дернăри аэродромсене тата Киренаикăн тĕрлĕ районĕсенче Италипе Германи автотранспортне атакăланă.

Хĕвелтухăç Африкăра операцисем малтанхи пекех Десси (Аддис-Абебăран çурçĕр-хĕвелтухăç енче) секторĕнче пыраççĕ. Англи сводкинче каланă тăрăх, Англи войскисем Десси районĕнче итальянецсен оборонăн малти укрепленийĕсене татнă. Итали сводкинче кăтартнă тăрăх, çапăçусем Десси районĕнче Англипе Итали çăсĕсем хушшинче пĕчĕк çапăçусем пулса иртнĕ.

Апрелĕн 25-мĕш. (ТАСС).

КИТАЙРИ ВĂРÇĂ

(Апрелĕн 18-мĕшпе 25-мĕш хушшинчи вăрçă ĕçĕсене пăхса тухни)

Юлашки кунсенче Япони войскисем Чжэцзян провинцийĕн çурçĕр-хĕвелтухăç сыранĕпе Фуцзянь провинцийĕн хĕвелтухăç сыранĕ тăрăхĕнче вăрçă операцийĕсене анлăн сарса янă. Çав операцисенче çĕр çинчи çăсен ĕçĕсемпе пĕрлех тата тинĕс хĕррине десантсем те антарса хăварнă, авиаци те хăйĕн ĕçне вĕсемпе пĕрле туса пынă. Операцисем сарăлса пырасси апрелĕн 16-мĕшĕнче пуçланнă, ун чухне çĕр çинчи çăсем Ханьчжоу хули районĕнчен хĕвелтухăç тата кăнтăр еннелле наступлени тума пуçланă. Китай войскисем вăйлăн хирĕç тăнине тĕл пулсан, Япони командованийĕ наступлени тунă çĕрте хăйĕн çăсĕсене пулăшма тинĕс хĕррине десантсем илсе пырса антарнă. Апрелĕн 19-мĕшĕнче Чжэцзян тата Фуцзянь провинцийĕсен сыранĕнче темиçе пункта, сăмахран, Чжаньхай, Хуанянь, Жуйань районĕсенче тата Миньцзянь шывĕ тинĕсе юхса кĕнĕ çĕрте, Фучжоу хули патĕнче, десантсем антарнă. Çав операцисенче Япони войскисем 4 дивизи таран пулнă.

Японин Ханьчжоу районĕнчен наступлени туса пыракан çăсĕсене отпор пама Китай командованийĕ тĕп вăйсене пухса тăратнă май сыранри оборона вăйсăрланнă. Çавăнпа та Японин десант çăсĕсене, операцисене пĕр вăхăтрах анлă фронтра сарса янăскерсене, китаецсем енчен вăйлăн хирĕç тăни пулман. Апрелĕн 20-мĕшĕнче Япони войскисем Чжэцзян провинцийĕн çурçĕр-хĕвелтухăç пайĕнче Нинбопа Тайчжоуна йышăннă, тепĕр кунне вара Чжецзян провинцинчи Вэньчжоуна тата Фуцзянь провинцинчи Фочжоуна йышăннă. Апрелĕн 20-мĕш тĕлне вĕсем Чжэцзян — Цзянси чугунçулĕ çинче Ханьчжоуран кăнтăр енчи районра Чжуцзи ятлă хулана илнĕ.

Нинбо хулине илнĕ хыççăн, японецсем çав районра кăнтăр-хĕвелтухăç еннелле, Фынхуа патнелле наступлени пуçланă.Фынхуа таврашĕнче халĕ çапăçусем пыраççĕ. Вэнчжоу районĕнче çапăçусем вăл хуларан çурçĕр енче пыраççĕ. Фучжоу районĕнче Китай войскисем, хуларан тухса кайса, хуларан хĕвеланăç енчи çăртсенче çирĕплентĕнă. Китай командованийĕ çав фронтăн паллă участокĕсене подкреплени-сем ярать, вăл подкреплением пулăшнипе хăшпĕр участоксенче японецсене малалла кайма чарса лартнă.

Апрелĕн 25-мĕш. (ТАСС).

Грецин США-ри посланникĕн заявленийĕ

НЬЮ-ЙОРК, апрелĕн 25-мĕш. (ТАСС). «Нью-Йорк таймс» хаçат пĕлтернĕ тăрăх, Грецин США-ри посланникĕ Диамантопулос хаçатсен представителĕсене: малашне грексем утравсем çинчен çапăçма пуçласçĕ, тесе пĕлтернĕ. Королька правительствăçăр пуçне, тенĕ вăл, Крит утравĕ çине грексем нумай пин çын куçса пынă. Диамантопулос США грексене вăрçăра паракан пулăшăва ӳстерме чĕннĕ. Вăл шутланă тăрăх, США Греци фончĕсем çине секвестр хумасть, мĕншĕн тесен Греци правительстви утравсем çинче тата Пелопоннес çурмаутравĕ çинче хăйĕн ĕçĕсене малаллах туса пырать.

Ассошиэйтед пресс агентствин пĕлтернĕ тăрăх, грексене вăрçăра пулăшу парас тĕлĕшпе ĕçлекен ассоциаци председателĕ Скурас çапла каланă: 1942 çултн январь уйăхĕ çитиччен ассоциаци, сахалтан та, 25 миллион доллар пухма тăрăшĕ. Англи Грецине панă пулăшу, тенĕ Скурас, çителĕксĕр пулнă. Грецин нимĕçсем оккупациленĕ пайĕнчи грексем 1 миллион çын утравсем çине тухса кайнă.

КĔСКЕН

▲ Австрали правительстви çара çĕнĕрен 50 пин çын пухма пуçланă.

▲ Блэкпулра (Англия) 13 çултан иртнĕ шкул ачисене пушар дружинисене пухма пуçланă. Шкул ачисенчен пысăк мар отрядсем тăваççĕ. Çак отрядсем преподавательсем ертсе пынипе çĕрлехи вăхăтра дежурствăра тăмалла пулаççĕ.

Хэлл сăмахĕ

ВАШИНГТОН, апрелĕн 25-мĕш. (ТАСС). «Тĕнчери правăн Америкăри обществин» пухăвĕнче США государство секретарĕ Хэлл сăмах тухса каланă. Хэлл США-ри уйрăм деятельсене—«противник вăйăсем Хĕвеланăç полушарийĕн чикки урлă каçиччен США-ăн противнике хирĕç тăма кирлĕ мар тесе шутлакан» деятельсене критикленĕ. Хэлл каланă тăрăх, событисем çакна питех те уççăн кăтартса панă: Хĕвеланăç полушарийĕпе Америкăри Пĕрлешӳллĕ Штатсен хăрушсăрлăхĕ çапла тума хушать: противнике хирĕç кĕрешни хăш вырăнта лайăхрах пулать, çавăн пек вырăнсенче пур çĕрте те кĕрешес пулать. Çавăнпа та Англипе унăн союзникĕсене пĕр пăркаланса тăмасăр пулăшмалла. Çавăн пек пулăшу ăçта кирлĕ çавăнта чи кĕске срокра çитмелле, пулăшу мĕн май килнĕ таранах пысăк пулмалла.

Ытти çĕршывсене пулăшу пани Америкăри Пĕрлешӳллĕ Штатсемшĕн мĕн тума кирлĕ тесе ыйтсан, Хэлл çапла каланă: Англине пулăшу пани «США оборонин чи кирлĕ пайĕ», вĕсен хĕрушсăрлăхне пурнăçлама кирлĕ ĕç пулса тăрать.

Англи каналĕ (Ла-Манш) урлă Англи çине халĕ те тапăнса кĕме май пулман пулсан, мĕнле майпа США çине Атлантика океанĕ урлă килсе тапăнма пултарĕç-ха, тесе ыйтсан, Хэлл çапла каланă:

Англи каналĕ урлă çĕмĕрсе каçаймарĕç, мĕншĕн тесен Англи флочĕпе Англи хĕçпăшаллă вăйăсем татăклăн çине тăрса кĕрешрĕç. Океансем çинчи контроле çухатас пулсан, Атлантика океанĕ США çине килсе тапăнма чарса тăракан чăрмав пулма пăрахать, хĕвеланăç еннелле тапранса тухнă противник валли «анлă çул» пулса тăрать. США хăрушсăрлăхĕ акă мĕнре: унăн противнике океансем çинче пуçпулса тăмашкăн чарма вăй çитерес пулать. «Шикленессипе иккĕленӳсене сирсе ямалли чи лайăх мел вăл—оборона валли пур енчен те лайăх хатĕрленесси. Пĕр уйăхлăха мар, пĕр çуллăха та мар, США умĕнче хăрушлăх тăракан пĕтĕм вăхăт валли хатĕрленес пулать».

Юлашкинчен Хэлл çапла кăтартса панă: США оборонине вăйлатас ĕç нумайрах вăй-хал хума тата халăх ĕнчен жертвăсем тума ыйтать.

США тинĕс министрĕ Нокс калана сăмах

НЬЮ-ЙОРК, апрелĕн 25-мĕш. (ТАСС) Хаçатсем кăларса тăракансен ассоциацийĕн пухăвĕнче США тинĕс-çар министрĕ Нокс сăмах тухса каланă. Нокс Совет Союзĕпе Япони хушшинче нейтралитет çинчен пакт тунă пирки кăмăлсăр пулнине палларĕ тунă. Нокс çапла каланă: темиçе уйăх хушши ĕнтĕ США-па Европăри государствăсем хушшинче, Англисĕр пуçне, тӳрĕ сыхăну çук. Çак пĕртен пĕр çулпа сӳрекен пароходсене хирĕç подводнăй лодкăсен вăйлă флочĕ кĕрешет. Вĕсем хăйсен базисенчен инçерех те инçерех кайма пуçласçĕ, вĕсем сӳрекен район пĕрмаях хĕвеланăç еннелле, Европăпа Америка хушшинче Атлантика океанне икĕ пая уйăрса тăракан линин тепĕр енне нумай инçетелле сарăлса пырать. Германин шыв çинчи рейдерĕсен флочĕ—пысăк хăвăртлăхпа сӳрекен, хăшпĕр тĕлсенче хăватлă орудисемпе хĕçпăшалланнă рейдерсен флочĕ Англипе США хушшинче сӳрекен суту-илӳ суднисене пысăк çухатусем кӳрет. Çурçĕр Норвегире тата Хĕвеланăç Францире вырнаçса тăракан базăсенчен йывăр бомбардировщиксен вĕçе-вĕçе тухаççĕ, Англи коммуникацийĕсем умĕнчи хăрушлăха пысăклатаççĕ.

Суднăсен çухатăвĕсем пĕрмаях ӳссе пыраççĕ, пĕтнĕ суднăсем вырăнне çĕнĕ суднăсем тумашкăн ĕлкĕрсе пыма тăмай çук. Вăтаçĕр тинĕсĕ Америкăри Пĕрлешӳллĕ Штатсем валли океансем урлă суту-илӳ тумалли яланхи çул пулнă пулсан, халĕ вăл ишсе сӳреме юраман зона пулса тăчĕ. Çак тинĕсĕн районĕнче вырнаçса тăракан государствăсемпе США хушшинчи сыхăнусем татăлчĕç. Африка континентĕнче США валли хăйĕн суту-илĕвĕнче усă курма юрăхлă портсем çук. Хĕвеланăç Африка сыранĕ Атлантика океанĕ еннелле инçете тухса тăрать, çавăнпа та вăл Хĕвеланăç Полушарийĕн кăнтăр пайне хирĕçле операцисем тума питех те лайăх база пулса тăрать. Анчах та Хĕвеланăç Африки США суту-илĕвĕшĕн хупăнчĕ. Америкăри Пĕрлешӳллĕ Штатсем кирек-хăш еннелле кайсан та —Добрая Надежда мысĕ тавра хĕвелтухăç еннелле е Магеллан проливĕ урлă хĕвеланăç еннелле кайсан та, — вĕсем пур çĕрте те тăшман рейдерĕсемпе кĕрешекен шывсем çине пырса тухаççĕ. Хĕвеланăçĕнче те, хĕвелтухăçĕнче те Америкăри Пĕрлешӳллĕ Штатсем тĕнĕл держависенчен пĕрне тĕл пулаççĕ. Çав держава уççăнах çапла калать: США манăн политикăна пурнăçа кĕртме ан чăрмантарайтăр тесе, эпĕ çак туслăхăн составне кĕтĕм, тесе пĕлтерет.

Кăнтăр Америкăна, тенĕ малалла Нокс, противник тапăнса кĕресрен хӳтлемен. Унăн сăмахĕсем/тăрăх, тĕнĕл держависем хăйсем валли опорăлă пунктсем хатĕрлеççĕ, çав пунктсем çинчен вĕсем Америкăри Пĕрлешӳллĕ Штатсене хăратма пултараççĕ. Германия Дакара хăй аллине çавăрса илес пуласан, тенĕ Нокс, унăн шыв çийĕнчи карапĕсем, подводнăй лодкисемпе бомбардировщикĕсем, çав пунктри базăпа усă курса, «Америкăри Пĕрлешӳллĕ Штатсемпе Кăнтăр Америка хушшинчи суту-илĕве пысăк сиен кӳме пултараççĕ, Монроэ доктрининчен хут татăкĕ кăна туса хураççĕ». Атлантика океанĕшĕн пыракан çапăçăва Англия выляса ярас пулсан, тенĕ малалла Нокс, ăна противниксем çĕнтерес пуласан, Америкăри Пĕрлешӳллĕ Штатсене пур енчен те хупăрласа илеççĕ. «Англи парăнас пулсан, Пĕрлешӳллĕ Штатсен çак икĕ япаларан пĕрне сӳлласа илме тивет: парăнмалла е çапăçмалла. Эпир çапăçăпăр... Апла пулсан, эпир хамăр çапăçусене хутшăнмасăрах вăрçăна Англи выляса илме май паракан мерăсене тупмасан тата вĕсене пурнăçа кĕртмесен, пирĕн, юлашкинчен, çапăçас пулать».

Англине пулăшу парас тĕлĕшпе США мĕнле ĕçсем тунине каласа тухса, Нокс çапла каланă: эпир, Англине çĕнтерме пама юрамасть, тесе калармăр. Эпир çак тĕллеве пурнăçа кĕртме сăмах патăмăр. Çак çулпа çавтери тарăна кĕрсе кайнă хыççăн, эпир малалла кайма кăна пултаратпăр. Эпир хамăрăн таварсене Атлантика океанĕн тĕпне антарăлтара янине чăтма пултараймастпăр, унсăрăн пире çĕмĕрсе тăкĕç. Эпир Англине пулăшу парасси çинчен панă сăмаха пурнăçа кĕртме тивĕçлĕ. Эпир ĕçе вĕçне çитерме тивĕçлĕ.

Англичансем Гибралтарта укрепленисем тăваççĕ

НЬЮ-ЙОРК, апрелĕн 25-мĕш. (ТАСС). Юнайтед пресс агентствин Гибралтартан пĕлтернĕ тăрăх, оборона валли тăвакан çĕнĕ ĕçсем хыççăн Гибралтара пырса тĕкĕнме те йывăр пулать. Гибралтара Испани енчен пырса кĕмелли вырăнта та, çавăн пекех тинĕс енчен пымалли вырăнта та оруди платформисем тăваççĕ. Юлашки вăхăтра англичансем танксенчен сыхланмалли çĕнĕ укрепленисем, минăллă загражденнисемпе каналсем туса тухнă. Авиаци пырса тапăннинчен сыхланас шутпа складсене, казармăсене, госпитальсене тата ытти сене те çĕр айĕнчи сооруженисене куçарнă.

Хулари садсемпе кану паркĕсенче

Шупашкар хулинче икĕ сад тата культурăпа кану паркĕ пур. Садсемпе парк ĕççыннисен кану вăхăтне организацилес сĕрте пысăк вырăн йышăнса тăраççĕ. Халь садсенче çуркунне сăнĕ кĕме пуçларĕ. Крупская ячĕпе тăракан тата ачасен садĕнче юр ирĕлсе пĕтнĕ. Унти йывăçсене илемлĕн курăнса лараççĕ.

Хулари культурăпа кану паркĕнче çурхи ĕçсем тытăнчĕç. Вăл садсенче кăçал çĕнĕ оборудованисем тума тата киввисене юсаса сăрлама палăртнă. Хулари культурăпа кану паркĕнче уйрăмах пысăк ĕçсем тумалла. Унта ташă-вăйăсем ирттермелли площадкăна капитальнăй ремонт тума пăхнă. Гимнастикăллă вăйăсем тумалли япаласем: турник, пусма т. ыт. пулмалла. Волейболла тата баскетболла вылямалли площадкăсене электричествăпа çутатмалла.

Хулари кану паркĕнче парашют вышки тума иртнĕ çултах тытăннă. Хула Совечĕн коммунхоз отделĕ çав вышкăна тума Чăвашстрйтрестпа договор тунă пулнă. Стройтрест вăл договора иртнĕ çулта пурнăçлаймарĕ. Çакăн пирки парашют вышкине тума кăçал тепĕр хут договор тунă. Вăл вышкăна тума строительство материалĕсене çителĕклĕ хатĕрленĕ. Çавăн пекех строительство ĕçĕсене те хăшпĕрисене тунă. Апла пулин те вышкăна тăвас ĕçе тивĕçлипех тытăнман.

Крупская ячĕпе тăракан садра хӳмесене, трибунăна тата эстрада сиснине сăрламалла, тивĕçлĕ илемлĕ сăнсăпат кӳмелле. Ку ĕçсене тума тытăнманха. Садра лармалли пукансем çĕмĕрĕлнĕ. Çавăн пекех ытти оборудованисене те тĕрлĕ сӳп-çапсенчен тасатман.

Ачасен хулари садĕнче çуллахи сезона хатĕрленес тĕлĕшпе ĕçлеме тытăннă. Унта йывăçсене пĕр тикĕс ӳстерме тăррисене касма пуçланă. Хăрăк йывăçсене тата туратсене иртеççĕ. Ку садра та хӳмесене сăрлама, сӳп-çапсенчен тасатма тытăнманха.

Суту-илӳ организацисем те садсенче сутă тума кирлĕ пек хатĕрленмеççĕ. Столовăйсемпе ресторансем тресчĕн кану паркĕнче виçĕ киоск уçмалла. Çак киосксене туса çитернĕ, вĕсене вырăна кайса лартмалла çеç. Ачасен садĕнчи буфета хатĕрлеме тытăнман. Халь вăл буфета сĕтел-лукансемпе, ешчĕксемпе тултарса лартнă. Хĕл кунĕсенче унта склад пулнă. Буфета усрама хунă япаласене халĕ те илсе кайман. Кунсăр пуçне буфетра таса мар. Буфет умĕнче те сӳп-çапсем т. ыт. нумай выртаççĕ. Столовăйсемпе ресторансем тресчĕ ачасен садĕнчи буфет çинчен мансах кайнă.

Культурăпа кану паркĕн директорĕ И. Усачев юлташ каланă тăрăх, парга биллиардла вылямалли вырăн, хаçат-журналсем вуламалли беседкăсем пулмалла. Çавăн пекех вăл парка радио кĕртесшĕн. Садсемпе парксенче водопровод тăвасшăн тата чечексем лартасшăн. Вĕсене тума хăшпĕр материалсем хатĕрленĕ. Асăннă япаласене вăхăтра тумалла. Анчах ку тĕлĕшпе те ĕçсем япăх пыраççĕ.

Май уявĕ çитес вăхăт нумай юлмарĕ. Çак кĕске вăхăтра садсемпе кану паркĕсене пур енчен те хатĕрлесе çитерни кирлĕ. Уяв кунĕсенче садсене уçмалла.

П. ПАВЛОВ.

Шупашкар хула Совечĕн X сессийĕ

Апрелĕн 24—25-мĕшсенче ĕççыннин депутачĕсен Шупашкар хула Совечĕн X сессийĕ пулса иртрĕ. Сесси 1940 çулти бюджета пурнăçа кĕртни тата 1941 çулти бюджет, 1941 çулта хула хуçалăхне аталантармалли план тата организацийлĕ ыйтусем çинчен сӳтсеявăрĕ. Пĕрремĕш ыйту тăрăх Шупашкар хула Совет исполкомĕн председателĕ И. И. Золотников депутат доклад туса пачĕ.

Калас пулать, Шупашкар хула совет исполкомĕ иртнĕ çулта хула бюджетне доходсем енĕпе те, расходсем енĕпе те тултарайман. 1940 çулта хула бюджетне расходсем тăрăх 90,5 процент çеç тултарнă. Бюджета доходсем тăрăх тултарайманни хулари хăшпĕр уйрăм предприятисем (гостиница, хулари мунча, водосвет, горпромкомбинат т. ыт. те) начар ĕçленинчен тата вĕсем хăйсен производствăллă планĕсене тултарайманнинчен, çавăн пекех хула Совет исполкомĕ бюджета тултарассишĕн çителĕксĕр кĕрешнинчен килнĕ.

Артельсемпе предприятисем начар ĕçленине пула 1940 çулта 294,2 пин тенкĕ хутшăнса ĕçлет ĕнтĕ. Çак çулсем хушшинче спорт енĕпе ирттернĕ ăмăртусенче вăл пысăк çитĕнӳсем кăтартнă.

Çапла вара, бюджета доходсем енĕпе тултарайман пирки иртнĕ çулта хулара тума палăртнă ĕçсене чылайшăн тăвайман.

1941 çулти пĕрремĕш кварталта та ĕçсем çителĕклĕ мар: чылай артельсемпе предприятисем хăйсен планĕсене тултараймаççĕ.

1941 çулта хула бюджечĕ тăрăх 6.864,4 пин тенкĕ пăхнă. Вăл шутран коммуналлă хуçалăхпа хула благоустройствине 3,155 пин тенкĕ, сывлăха сыхлас ĕçе 1.172 пин тенкĕ расходлама палăртнă.

Кун йĕркинчи пĕрремĕш ыйту тăрăх пренире тухса калакан депутатсем хулари предприятисемпе артельсем иртнĕ çулта çителĕксĕр ĕçленине, хула Совет исполкомĕн финанс пайĕ начар ĕçленине, çавна май бюджета тултарайманнине палăртса турĕç. Çавăн пекех вĕсем 1941 çулти хула бюджетне доходсем тăрăх тата расходсем енĕпе те ăнăçлăн тултарма, çавна май тума палăртнă мероприятисене пурне те пурнăçлама кирли çинчен асăрхаттарчĕç.

Сесси пĕрсаслă пулса 1941 çулти хула Совечĕн бюджетне çирĕплетрĕ.

Иккĕмĕш ыйту тăрăх — 1941 çулта хула хуçалăхне аталантармалли план çинчен Шупашкар хула Совечĕн коммуналлă хуçалăх отделĕн заведующийĕ А. Н. Ворначев юлташ доклад турĕ.

Сесси çакна паллă турĕ: 1940 çулта хула благоустройствин тата пурăнмалли çуртйĕрсемпе коммуналлă хуçалăх строительствисен планне тултарас тĕлĕшпе çителĕксĕр ĕçленĕ, плана 72 процент çеç тултарнă. Хула Совет исполкомĕн руководителĕсем благоустройство енĕпе тăвакан ĕççен хăйне ларакан хакне чакарассишĕн начар кĕрешнĕ. Иртнĕ çулта хатĕрленĕ чул тата йывăç материалсем планпа пăхнинчен икĕ хут хакла ларнă.

Хулан кăçалхи благоустройствине хатĕрленес ĕç те вăраххăн пулса пырать. Пĕрремĕш кварталта йывăç материалсем хатĕрлемелли плана 17 процент, хăйăр хатĕрлемелли плана 10 процент кăна тултарнă.

1941 çулта хула хуçалăхне аталантармалли план тăрăх, кăçал Шупашкарта 12 тата 24 хваттерлĕ çуртсене туса çитермелле, 15 хваттерлĕ çурт строительствине пуçăнмалла. Кусемсĕр пуçне пурăнмалли 48 çуртйĕре юсамалла.

Хулара ку вăхăтчен прачечнăй пулман. Кăçал прачечнăй тума пăхнă, унăн строительстви валли бюджет тăрăх 60 пин тенкĕ укçа уйăрнă. Водопровода аслăлатас тĕлĕшпе те пысăк ĕçсем туса ирттермелле.

Ленинградски, Аптечнăй, Перевознăй урамсене тата чугунçул станцин вокзалĕ патне çитиччен чул тата торцовка сарса тухмалла. Ленинградски, Ярославски тата Союзнăй урамсенче тротуарсем тумалла.

Кăçал Учительски тата Железнодорожнăй поселоксенче, çавăн пекех Аптечнăй урамра çырмасене анса хăпарма виçĕ пусма тумалла. Кайбулка, Чебоксарка шывĕсем çинче плотинăсемпе пĕвесем тума бюджет тăрăх 80 пин тенкĕ укçа пăхнă.

Чапаевски поселок кĕперне юсамалла, нефтебаза патĕнче пĕчĕкрех кĕпер, 25 Октября, Спортивнăй урамсенче, Железнодорожнăй поселокра тата ытти вырăнсенче те çăлсем тума палăртнă.

Пединститута хирĕç ботанически сад тумалла. Театрпа юнашар цветник пулать. Ачасен паркне лайăхлатас тата урамсене йывăçсем лартса симĕслетес тĕлĕшпе пысăк мероприятисем туса ирттерме палăртнă.

Хула Совечĕн совхозĕн производствăпа техникăллă базине вăйлатма бюджет тăрăх 198 пин тенкĕ пăхнă. Çак укçапа совхозра теплицăсемпе парниксем тунă çĕрте усă курмалла. Кăçал совхозăн хулари ĕççыннисем валли пахча-çимĕссене йышлăн туса илсе памалла.

Кăçал Шупашкарта парашют вышкине туса çитермелле. Ун валли бюджет тăрăх 25 пин тенкĕ укçа пăхнă.

Шупашкар хула Совечĕн X сессийĕ 1941 çулта хула хуçалăхне аталантармалли плана çирĕплетрĕ. Çапла ĕнтĕ хула Совечĕ умĕнче пысăк ĕçсем тăраççĕ. 1941 çулта хула хуçалăхне аталантармалли плана ăнăçлăн тултарас тесен, хулари предприятисемпе учрежденисен тата ĕççыннисен хула благоустройстви ĕçне активлăн хутшăнмалла. Чăваш республикинчи тĕп хули — Шупашкар хули культурлă та илемлĕ хула пулмалла.

Г. Иванов—СССР спорчĕн мастерĕ

«Спартак» обществин членĕ Г. И. Иванов юлташ спорт ĕçĕнче вунă çул ытла хутшăнса ĕçлет ĕнтĕ. Çак çулсем хушшинче спорт енĕпе ирттернĕ ăмăртусенче вăл пысăк çитĕнӳсем кăтартнă.

Иванов юлташ йĕлтĕрпе çӳрес тĕлĕшпе уйрăмах пысăк çитĕнӳсем тунă. Вăл 1933 çултанпа республикăри сборнăй командăсен яланхи участникĕ шутланать. Спорт енĕпе республика чысĕшĕн нумай хутчен кĕрешнĕ. Иванов юлташăн юлашки виçĕ çул хушшинче йĕлтĕрпе çӳрес тĕлĕшпе тунă çитĕнӳсем уйрăмах палăрса тăраççĕ.

Иванов юлташ спортсменсене тата çамрăк йĕлтĕрçĕсене хăйĕн опычĕпе паллаштарса вĕрентсе пырать. Промкооперацисенчи физкультурниксене кашни çулах пысăк пулăшу панă. Вăл спорт обществи çумĕнчи йĕлтĕр секцине ертсе пырать.

Спортăн военизированнăй енĕсене вĕренес тĕлĕшпе те тăрăшса ĕçлет. Вăл мотоциклист, тракторпа çӳремелли право пур. Иванов юлташ чи лайăх стрелоксенчен пĕри шутланать. Ана пĕрремĕш класлă стрелок тата инструктор ятне панă, пурĕ çичĕ оборона значокĕ илнĕ.

Спорт енĕпе çитĕнӳсем тунипе пĕрлех обществăллă ĕçре те активлăн хутшăнса ĕçлет. Иванов юлташ Чăваш республикинчи чи лайăх спортсменсенчен пĕри пулса тăрать.

Физкультурăпа спорт ĕçĕсен СССР Совнаркомĕ çумĕнчи Пĕтĕм Союзри Комитечĕ çак кунсенче Г. И. Иванов юлташа СССР йĕлтĕр спорчĕн мастерĕн званине панă.

К. НИКИШОВ.

БАСКЕТБОЛ

Хулара малти вырăна тухас енĕпе ирттерекен ăмăрту

Физкультурăпа спорт ĕçĕсен Шупашкар хулинчи комитечĕ апрелĕн 25-мĕшĕнчен пуçласа баскетболпа хулара малти вырăна тухас енĕпе çуркуннехи ăмăртăва ирттерет. Çак ăмăртăва «Спартак», «Динамо» обществисенчен виçшер команда, «Буревестник» обществи икĕ команда тата «Медик» обществи пĕр команда тăратнă.

Ăмăртăва хутшăннă командăсем пĕрпĕрипе пĕрер хут тĕл пулаççĕ. Малтанхи кун икĕ вăйă пулса иртнĕ. «Динамо» обществин пĕрремĕш команди «Медик» обществин командинчен выляса илнĕ. Вăйă 38:18 шутпа вĕçленнĕ. «Спартак» обществин пĕрремĕш команди 38:10 шутпа «Динамо» обществин иккĕмĕш командинчен выляса илнĕ.

Апрелĕн 27-мĕшĕнче, вырсарникун, баскетбол командисен ăмăртăвĕ малалла тăсăлать. Ăмăрту «Динамо» обществин спорт залĕнче иртет. Ĕç кунĕсенче каçхине 7 сехетре, кану кунĕсенче ирхине 11 сехетре выляма тытăнаççĕ.

Г. ИВАНОВ.

Шахматистсен матч-турнирĕ

Апрелĕн 25-мĕшĕнче халиччен выляса пĕтермен партисене выляса пĕтермелли кун пулнă.

Ботвинникпе Болеславский 11-мĕш туртан юлнă партие выляса пĕтернĕ. 65-мĕш ходра Ботвинник Украина чемпионне парăнтарнă.

Кересна Бондаревский 11-мĕш турта вылямасăр сиктерсе хăварнă партие выляннă. Парти вылянса пĕтмен, Керсăн выляса илме шанчăк пур.

Смысловпа Лилиенталь 10-мĕш турта выляса пĕтереймен партие выляннă. Вĕсем пурĕ 92 ход тунă ĕнтĕ, анчах парти ку расра та вылянса пĕтмен.

Апрелĕн 26-мĕшĕнче 10-мĕш тур пулать. (ТАСС).

Атăл çинче

Атăл шывĕ юлашки талăк хушшинче 64 сантиметр чакнă. Шыв горизончĕ — 652 сантиметр. Енер ирхине сывлăшри температура 1,5 градус ăшă пулнă.

Ответлă редактор В. Я. ЯКОВЛЕВ.

В соответствии с новой инструкцией Наркомфина СССР
от 31 марта 1941 г. за № 246/36 всем учреждениям, предприятиям и организациям Чувашской АССР
ПРЕДЛАГАЕТСЯ НЕМЕДЛЕННО ЗАРЕГИСТРИРОВАТЬ
в соответствующих финорганах штаты, ставки и фонды заработной платы штатных и нештатных работников, а также сметы административно хозяйственных расходов, утвержденных на 1941 год.
НАРКОМФИН.

РЕДАКЦИ АДРЕСĔ: г. Чебоксары, ул. Володарского, 5, Дом Печати. ТЕЛЕФОНСЕМ: редакторăн—0—67, редактор заместителĕн—3—97, редакци секретарĕн — 4—40, пропаганда пайĕн — 4—97, парти пурнăç пайĕн — 7—97, экономика пайĕн — 0—88, сырусемпе рабселькорсен пайĕн—2—30, «Ĕçхĕрарăмĕ» журналăн—3—23, «Ленин çулĕпе» журналăн—0—85. издательство конторин—0—23.

НТ 2666. Гор. Чебоксары, типография № 1 Управления издательств и полиграфии при СНК ЧАССР Заказ № 227. ф. б. 53 84 п. л.